



Portræt af indvandrere og efterkommere i Århus Kommune, 2009

August 2010

Indholdsfortegnelse:	Side
1. Indledning	3- 4
2. Resumé	5- 7
3. Demografiske forhold	8-13
4. Beskæftigelsesforhold mv. for de 16-64 årige	14-22
5. Sociale forhold	23-28
6. Uddannelsesforhold	29-34
7. Indkomstforhold	35-36
8. Boligforhold	37-38
9. Mellekommunale til- og fraflyttede personer efter herkomst	39-50
10. Definitioner	51-52
11. Bilag	53-68

Århus Kommune

Borgmesterens Afdeling

Statistik og Ledelses-
information

Rådhuset

8000 Århus C.

Telefon 89402000

Telefax 89402121

E-post post@ba.aarhus.dk

Indvandrere og efterkommere i Århus Kommune fordelt på udvalgte lokalsamfund, 2009.

1. Indledning

I redegørelsen er der sat fokus på de 4 lokalsamfund i Århus Kommune med både de største andele og største antal af personer med udenlandsk herkomst, nemlig: Brabrand-Gellerup, Hasle, Brabrand Nord-Tilst og Viby lokalsamfund. I de 4 lokalsamfund bor knap 87.000 personer heraf godt 25.000 personer af udenlandsk herkomst eller 60 % af alle personer med udenlandsk herkomst i Århus Kommune. De 4 lokalsamfund fremgår af kommunekortet jfr. figur 2.

Figur 1. Antal personer med udenlandsk herkomst i Århus Kommune pr. 1. januar 2009 opdelt på udvalgte lokalsamfund.

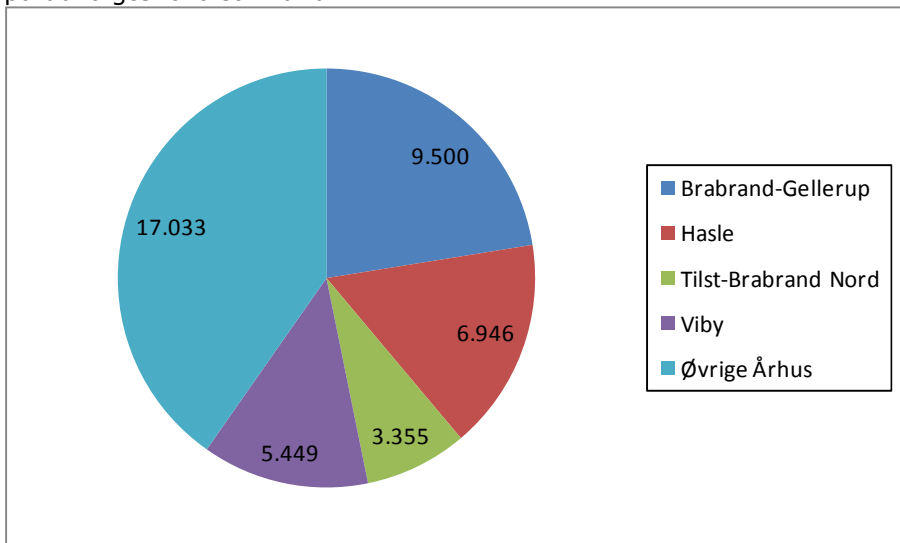

Når der er valgt at sætte fokus på de 4 nævnte lokalsamfund, er det for at belyse de forskelle og eventuelle ligheder, der er mellem de udvalgte lokalsamfund og kommunen som helhed på baggrund af den store koncentration af borgere af fremmed herkomst i de 4 lokalsamfund.

Århus Kommunes integrationspolitik fra 2007 lægger således vægt på, at integration er en opgave for hele lokalsamfundet. Indsatsen bliver derfor også tænkt ind som en naturlig del af alle aktiviteter inden for kommunale områder som børn og unge, uddannelse, beskæftigelse, fritid, kultur, sundhed og omsorg.

Det er håbet, at redegørelsen kan supplere de forskellige værktøjer, der bruges til opfølgning af integrationspolitikken som f.eks.:

- "Fakta om integration" (udvalgte indikatorer for udviklingen mod de fastsatte mål for integrationspolitikken)
- "Bosoc" (som følger op på den boligsociale indsats i udsatte boligområder)
- "Lokalsamfundsprofilen" (der fokuserer på børn og unges vilkår mv. i Århus Kommune)

Talmaterialet i denne oversigt stammer fra statistiksystemet KÅS Indvandrere og Efterkommere, 2009 fra Danmarks Statistik.

KÅS Indvandrere og Efterkommere 2009 giver data om demografiske forhold pr. 1. januar 2009 (f.eks. alder og herkomst), beskæftigelsesforhold ultimo 2007 (f.eks. arbejdsstyrke og brancher), sociale forhold i året 2007 (f.eks. modtagere af indkomsterstøttede ydelser), uddannelsesforhold pr. 1. januar 2008 (f.eks. højeste fuldførte uddannelse), bruttoindkomst i året 2007 og boligforhold pr. 1. januar 2008. Alle oplysninger fra 2007 og 2008 vedrører den bosiddende befolkning pr. 1. januar 2009, idet de forskellige oplysninger er knyttet sammen på individniveau.

2. Resumé

Demografiske forhold

Der bor absolut og relativt flest personer af fremmed herkomst i lokalsamfund Brabrand-Gellerup. 9.500 personer, svarende til at næsten halvdelen af personerne i lokalsamfund Brabrand-Gellerup, er af fremmed herkomst mod hver syvende i kommunen som helhed.

Den største gruppe borgere af udenlandsk herkomst i Århus pr. 1. januar 2009 er libanesere. 63 % af alle personer i Århus Kommune af libanesisk herkomst bor i lokalsamfundet Brabrand-Gellerup. Lidt over halvdelen af alle personer af libanesisk herkomst i Århus er efterkommere (dvs. de er født i Danmark).

Lokalsamfundene er meget forskellige mht. beboernes aldersprofil. Der bor således relativt flest børn (0-15 år) i Brabrand-Gellerup lokalsamfund, tilsvarende flest 16-24 årige i Hasle lokalsamfund, flest 40-64 årige i Tilst-Brabrand Nord lokalsamfund og flest 65 årige og derover i Viby lokalsamfund.

Godt halvdelen af personerne af fremmed herkomst i Århus Kommune pr. 1. januar 2009 har udenlandsk statsborgerskab.

Der bor ikke ret mange efterkommere af vestlig herkomst i Århus Kommune pr. 1. januar 2009 - under 1.000 personer - mens efterkommere fra ikke-vestlige lande i Brabrand-Gellerup lokalsamfund udgør 1/6-del af lokalsamfundets befolkning mod 3,4 % i Århus Kommune som helhed.

Beskæftigelsesforhold

55 % af de 16-64 årige af fremmed herkomst i Århus indgår i arbejdsstyrken mod 80 % for personer af dansk oprindelse.

Knap 63 % af de 16-64 årige personer af fremmed herkomst i Århus er i arbejdsstyrken og/eller under uddannelse mod 87 % for personer af dansk oprindelse.

Knap 1/3-del af alle beskæftigede indvandrere og efterkommere har arbejde inden for branchen "Handel, hotel og restaurationsvirksomhed" og 1/4-del er beskæftiget inden for branchen "Øvrige private serviceerhverv".

Sociale forhold

Andelen af personer, der har fået arbejdsledighedsdagpenge er nogenlunde den samme i de 4 udvalgte lokalsamfund og Århus Kommune under ét (godt 1/4-del).

Det generelle billede blandt personer, der har modtaget indkomsterstøttende ydelser, er, at danskerne overvejende får "øvrige dagpenge", personer af ikke-vestlig herkomst får overvejende kontanthjælp og personer af vestlig herkomst får arbejdsledighedsdagpenge og/eller "øvrige dagpenge".

Andelen der modtager midlertidige indkomsterstøttende ydelser på 100.000 kr. og derover er højest i Brabrand-Gellerup lokalsamfund.

Det er især personer af ikke-vestlig herkomst, der topper mht. ydelser på 100.000 kr. og derover.

Uddannelsesforhold

Næsten 2/5-dele af de 30-64 årige indvandrere og efterkommere i arbejdsstyrken i lokalsamfund Brabrand-Gellerup har almen uddannelse som højeste fuldførte uddannelse mod knap 1/5-del i det øvrige Århus. Mens der tilsvarende er næsten 1/3-del i øvrig Århus, der har en mellemlang/lang videregående uddannelse, er det knap 1/5-del i Brabrand-Gellerup lokalsamfund.

Næsten 2/3-dele af alle 16-29 årige personer i lokalsamfund Hasle er i gang med en mellemlang/lang videregående uddannelse mod godt 2/5-dele i Tilst-Brabrand Nord lokalsamfund og godt 3/5-dele i kommunen under ét. Det er især indvandrere fra vestlige lande, der er i gang med en mellemlang/lang videregående uddannelse.

Indkomstforhold

Ca. 1/3-del af alle skattepligtige personer på 15 år og derover i Århus Kommune har en bruttoindkomst på mindst 300.000 kr. I lokalsamfund Hasle er det 1/5-del. Tilsvarende er der 1/4-del af de skattepligtige personer i lokalsamfund Brabrand-Gellerup, der har en bruttoindkomst i 2007 på under 100.000 kr. mod 1/6-del for kommunen som helhed.

Boligforhold:

Godt 2/5-dele af de århusianske husstande bor pr. 1. januar 2008 i enfamilieshuse, og knap 3/5-dele bor i flerfamilieshuse. I lokalsamfundene Brabrand-Gellerup, Hasle og Viby er fordelingen på enfamilieshuse/ flerfamilieshuse endnu mere skæv end for kommunen som helhed, mens det omvendte forhold gør sig gældende i Tilst-Brabrand Nord lokalsamfund. Her bor 3/5-dele af husstandene i enfamilieshuse og 2/5-dele i flerfamilieshuse.

Godt en tredjedel af alle husstande i Århus Kommune ejer deres bolig, mens knap 2/3-dele bor til leje. I lokalsamfundet Tilst-Brabrand Nord er fordelingen på ejer/lejebolig dog næsten 50:50.

Mellemkommunale til – og fraflyttede personer:

Over halvdelen af de mellemkommunale tilflyttere til Århus i 2008 er i alderen 16-24 år og godt 1/4-del er i alderen 25-39 år, mens 45 % af de mellemkommunale fraflyttere fra Århus er i alderen 25-39 år og 30 % er i alderen 16-24 år.

Næsten 90 % af alle mellemkommunale tilflyttere til Århus i 2008 er af dansk herkomst. I Brabrand-Gellerup lokalsamfund er knap 1/4-del af de mellemkommunale tilflyttere af ikke-vestlig herkomst.

Stort set det samme herkomst billede gør sig gældende for de mellemkommunale fraflyttere fra Århus i 2008.

Generelt har mellemkommunale fraflyttere fra Århus en højere bruttoindkomst end tilsvarende for mellemkommunale tilflyttere til Århus.

4 ud af 5 mellemkommunale tilflyttere til Århus flytter til en lejebolig, mens 3 ud af 4 mellemkommunale fraflyttere flytter fra en lejebolig.

Figur 2. Kort over Århus Kommune med den lokalsamfundsinddeling der var gældende før 1. januar 2010.

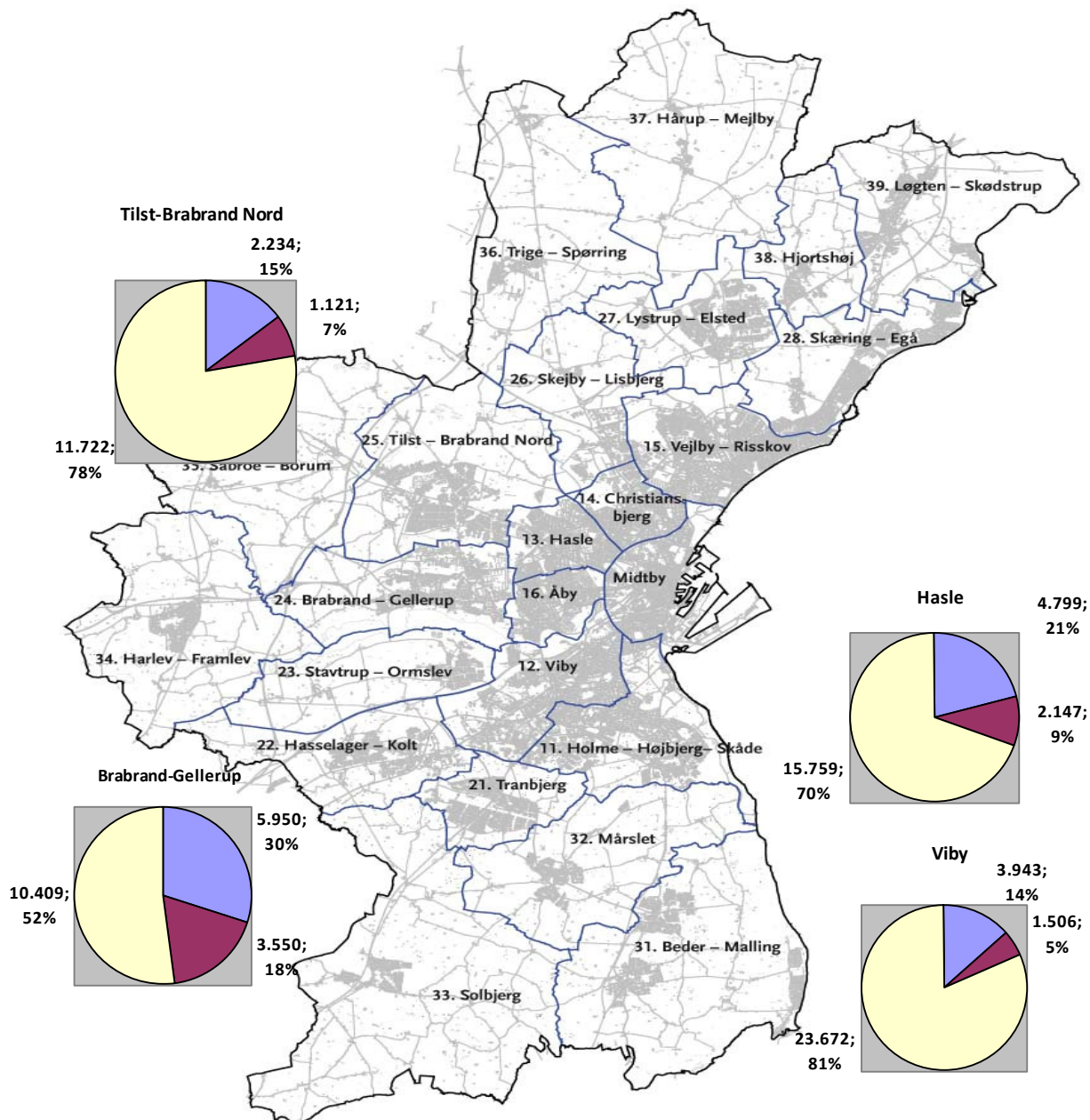

Anm.: Midtbyen omfatter lokalsamfundene 01. City, 02. Frederiksberg, 03. Vesterbro, 04. Trøjborg og 05. Havnen

Forklaring til cirkeldiagrammerne

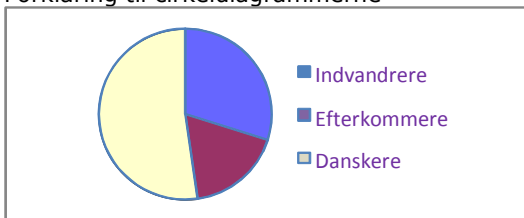

3. Demografiske forhold

Af tabel 1 ses, at der er næsten 31.000 indvandrere og godt 11.000 efterkommere i Århus Kommune pr. 1. januar 2009, svarende til 14 % af den samlede befolkning.

Næsten 55 % af indvandrerne og knap 75 % af efterkommerne i Århus Kommune bor i de 4 lokalsamfund: Brabrand-Gellerup, Hasle, Tilst-Brabrand Nord og Viby.

Tabel 1. Befolkningen i Århus Kommune pr. 1. januar 2009 opdelt efter herkomst, alder og udvalgte lokalsamfund. Absolut og i procent.

Lokalsamfund	Herkomst	I alt	0-5 år	6-15 år	16-24 år	25-39 år	40-64 år	65 år og derover
Brabrand-Gellerup	I alt	19.909	1.950	2.867	3.331	4.375	5.295	2.091
	Indvandrere, I alt	5.950	58	194	1.322	2.250	1.841	285
	Efterkommere, I alt	3.550	1.017	1.817	627	77	10	2
	Dansk oprindelse	10.409	875	856	1.382	2.048	3.444	1.804
Hasle	I alt	22.705	1.732	2.506	4.379	5.291	6.174	2.623
	Indvandrere, I alt	4.799	25	255	924	1.604	1.674	317
	Efterkommere, I alt	2.147	718	965	357	96	10	1
	Dansk oprindelse	15.759	989	1.286	3.098	3.591	4.490	2.305
Tilst-Brabrand Nord	I alt	15.077	1.200	1.852	2.086	3.157	5.157	1.625
	Indvandrere, I alt	2.234	16	64	340	781	910	123
	Efterkommere, I alt	1.121	258	525	269	61	4	4
	Dansk oprindelse	11.722	926	1.263	1.477	2.315	4.243	1.498
Viby	I alt	29.121	1.831	3.016	4.745	6.774	8.066	4.689
	Indvandrere, I alt	3.943	45	292	771	1.308	1.278	249
	Efterkommere, I alt	1.506	479	606	296	104	14	7
	Dansk oprindelse	23.672	1.307	2.118	3.678	5.362	6.774	4.433
Øvrige Århus	I alt	215.806	14.404	23.247	33.104	51.823	66.671	26.557
	Indvandrere, I alt	14.001	168	417	2.493	5.339	4.685	899
	Efterkommere, I alt	3.032	831	1.141	644	287	92	37
	Dansk oprindelse	198.773	13.405	21.689	29.967	46.197	61.894	25.621
Århus i alt	I alt	302.618	21.117	33.488	47.645	71.420	91.363	37.585
	Indvandrere, I alt	30.927	312	1.222	5.850	11.282	10.388	1.873
	Efterkommere, I alt	11.356	3.303	5.054	2.193	625	130	51
	Dansk oprindelse	260.335	17.502	27.212	39.602	59.513	80.845	35.661
-----%-----								
Brabrand-Gellerup	I alt	100,0	9,8	14,4	16,7	22,0	26,6	10,5
	Indvandrere, I alt	29,9	0,3	1,0	6,6	11,3	9,2	1,4
	Efterkommere, I alt	17,8	5,1	9,1	3,1	0,4	0,1	0,0
	Dansk oprindelse	52,3	4,4	4,3	6,9	10,3	17,3	9,1
Hasle	I alt	100,0	7,6	11,0	19,3	23,3	27,2	11,6
	Indvandrere, I alt	21,1	0,1	1,1	4,1	7,1	7,4	1,4
	Efterkommere, I alt	9,5	3,2	4,3	1,6	0,4	0,0	0,0
	Dansk oprindelse	69,4	4,4	5,7	13,6	15,8	19,8	10,2
Tilst-Brabrand Nord	I alt	100,0	8,0	12,3	13,8	20,9	34,2	10,8
	Indvandrere, I alt	14,8	0,1	0,4	2,3	5,2	6,0	0,8
	Efterkommere, I alt	7,4	1,7	3,5	1,8	0,4	0,0	0,0
	Dansk oprindelse	77,7	6,1	8,4	9,8	15,4	28,1	9,9
Viby	I alt	100,0	6,3	10,4	16,3	23,3	27,7	16,1
	Indvandrere, I alt	13,5	0,2	1,0	2,6	4,5	4,4	0,9
	Efterkommere, I alt	5,2	1,6	2,1	1,0	0,4	0,0	0,0
	Dansk oprindelse	81,3	4,5	7,3	12,6	18,4	23,3	15,2
Øvrige Århus	I alt	100,0	6,7	10,8	15,3	24,0	30,9	12,3
	Indvandrere, I alt	6,5	0,1	0,2	1,2	2,5	2,2	0,4
	Efterkommere, I alt	1,4	0,4	0,5	0,3	0,1	0,0	0,0
	Dansk oprindelse	92,1	6,2	10,1	13,9	21,4	28,7	11,9
Århus i alt	I alt	100,0	7,0	11,1	15,7	23,6	30,2	12,4
	Indvandrere, I alt	10,2	0,1	0,4	1,9	3,7	3,4	0,6
	Efterkommere, I alt	3,8	1,1	1,7	0,7	0,2	0,0	0,0
	Dansk oprindelse	86,0	5,8	9,0	13,1	19,7	26,7	11,8

Af figur 3 og tabel 1 ses, at næsten 25 % af alle personer i Brabrand-Gellerup er under 16 år mod 18 % for hele kommunen. Hasle lokalsamfund huser relativt flest unge personer i alderen 16-24 år (uddannelsesårgangene) med 19 % mod 16 % for hele kommunen. Tilst Brabrand Nord lokalsamfund har relativt flest personer i alderen 40-64 år med 34 % mod 30 % for hele kommunen, mens Viby lokalsamfund huser relativt flest ældre personer på 65 år og derover med 16 % mod 12 % for hele kommunen.

Figur 3. Befolkningen i Århus Kommune pr. 1. januar 2009 opdelt efter alder og på udvalgte lokalsamfund. Relativ fordeling

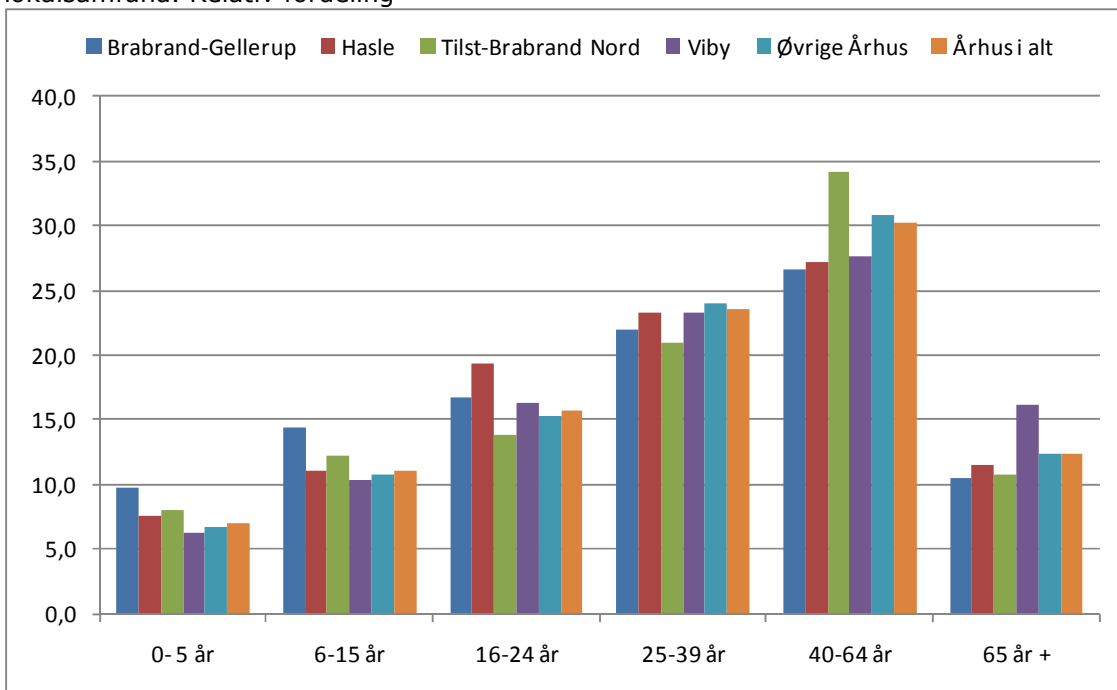

Anm.: Aldersklasserne er i denne figur betragtet som kategorier, ellers skulle der tages højde for at klassebredderne er forskellige.

Af figur 4 og tabel 1 ses, at næsten halvdelen af indbyggerne i Brabrand-Gellerup lokalsamfund har udenlandsk herkomst og godt halvdelen har dansk oprindelse. I den øvrige del af Århus Kommune fraset de 4 udvalgte lokalsamfund er der 8 % af indbyggerne, der har udenlandsk herkomst og 92 % af indbyggerne, der har dansk oprindelse.

Figur 4. Befolkningen i Århus Kommune pr. 1. januar 2009 opdelt efter herkomst og udvalgte lokalsamfund. Relativ fordeling.

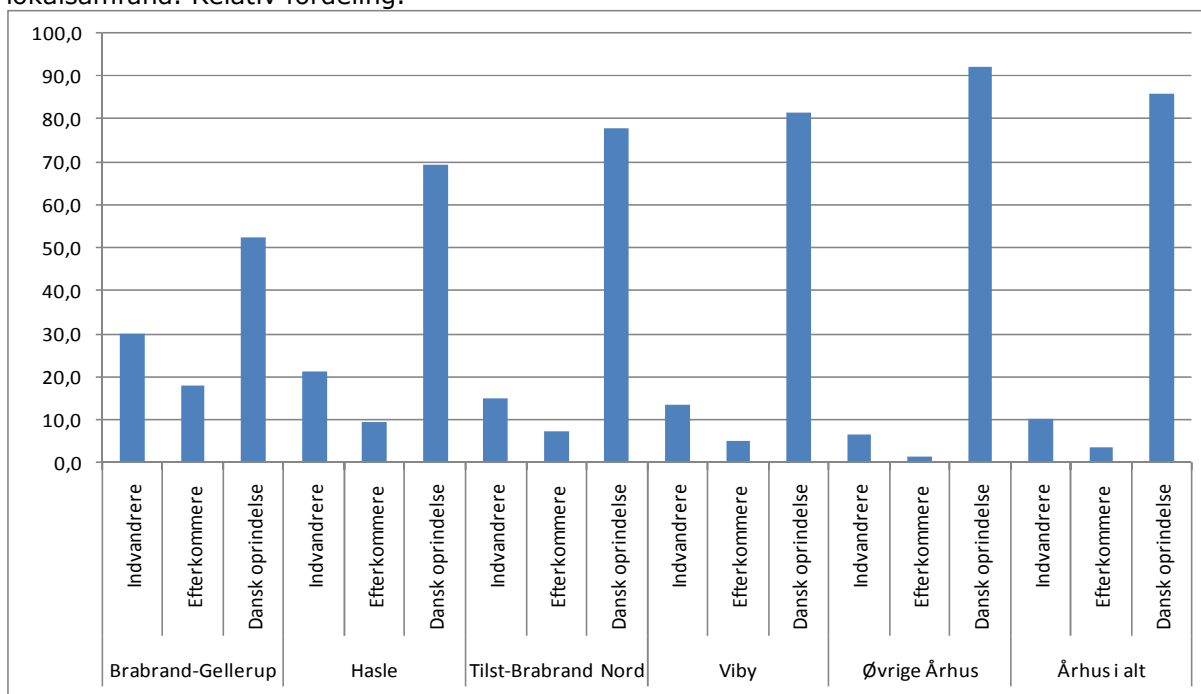

Figur 5. Befolkningen i Århus Kommune pr. 1. januar 2009 fordelt efter herkomst, statsborgerskab og udvalgte lokalsamfund. Relativ fordeling.

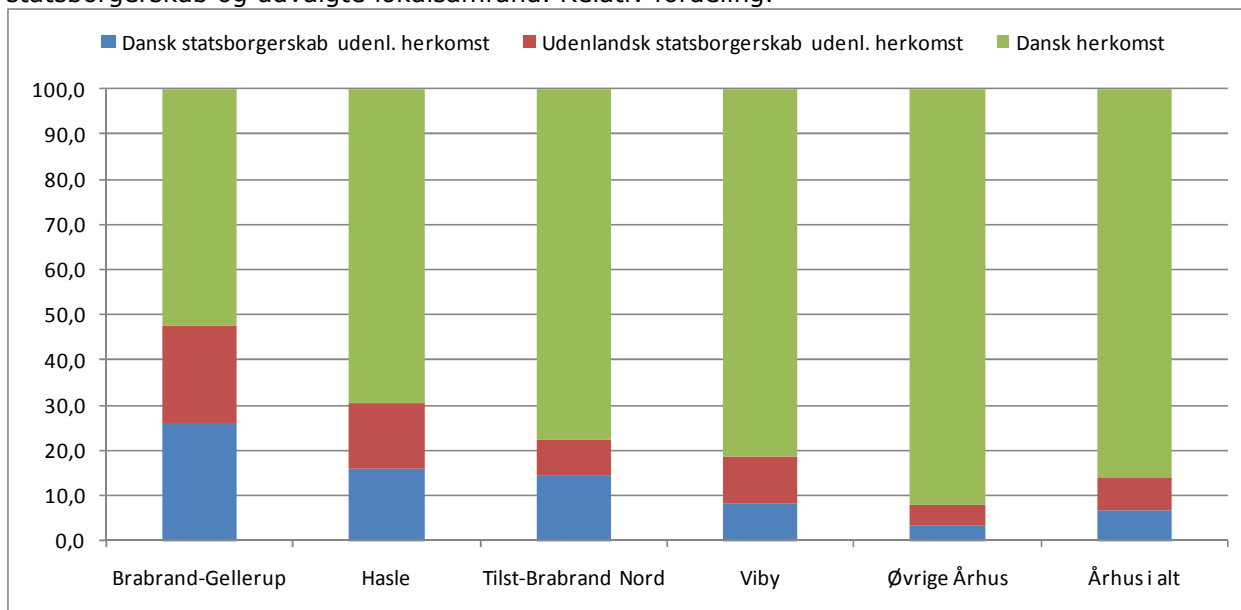

Af figur 5 og bilagstabellerne 1a og 1b ses, at over halvdelen af personerne med udenlandsk herkomst i lokalsamfundene Brabrand-Gellerup, Hasle og Tilst-Brabrand Nord har dansk statsborgerskab, men det i Viby lokalsamfund og den øvrige del af Århus Kommune er lidt under halvdelen af personerne med udenlandsk herkomst, der har dansk statsborgerskab.

Tabel 2. Befolkningen i Århus Kommune pr. 1. januar 2009 opdelt efter herkomst, køn og udvalgte lokalsamfund. Absolut og i procent.

lokalsamfund	Køn	Befolkningen i alt	Indvandrere			Efterkommere			Dansk oprindelse
			I alt	Vestlige lande	Ikke-vestlige lande	I alt	Vestlige lande	Ikke-vestlige lande	
Brabrand-Gellerup	I alt	19.909	5.950	1.442	4.508	3.550	50	3.500	10.409
	Mand	10.237	3.115	778	2.337	1.823	22	1.801	5.299
	Kvinde	9.672	2.835	664	2.171	1.727	28	1.699	5.110
Hasle	I alt	22.705	4.799	919	3.880	2.147	116	2.031	15.759
	Mand	11.236	2.375	425	1.950	1.084	59	1.025	7.777
	Kvinde	11.469	2.424	494	1.930	1.063	57	1.006	7.982
Tilst-Brabrand Nord	I alt	15.077	2.234	516	1.718	1.121	90	1.031	11.722
	Mand	7.479	1.109	269	840	570	45	525	5.800
	Kvinde	7.598	1.125	247	878	551	45	506	5.922
Viby	I alt	29.121	3.943	1.089	2.854	1.506	114	1.392	23.672
	Mand	14.323	2.014	556	1.458	762	64	698	11.547
	Kvinde	14.798	1.929	533	1.396	744	50	694	12.125
Øvrige Århus	I alt	215.806	14.001	7.145	6.856	3.032	568	2.464	198.773
	Mand	105.228	7.021	3.477	3.544	1.545	283	1.262	96.662
	Kvinde	110.578	6.980	3.668	3.312	1.487	285	1.202	102.111
Århus i alt	I alt	302.618	30.927	11.111	19.816	11.356	938	10.418	260.335
	Mand	148.503	15.634	5.505	10.129	5.784	473	5.311	127.085
	Kvinde	154.115	15.293	5.606	9.687	5.572	465	5.107	133.250
----- % -----									
Brabrand-Gellerup	I alt	100,0	29,9	7,2	22,6	17,8	0,3	17,6	52,3
	Mand	51,4	15,6	3,9	11,7	9,2	0,1	9,0	26,6
	Kvinde	48,6	14,2	3,3	10,9	8,7	0,1	8,5	25,7
Hasle	I alt	100,0	21,1	4,0	17,1	9,5	0,5	8,9	69,4
	Mand	49,5	10,5	1,9	8,6	4,8	0,3	4,5	34,3
	Kvinde	50,5	10,7	2,2	8,5	4,7	0,3	4,4	35,2
Tilst-Brabrand Nord	I alt	100,0	14,8	3,4	11,4	7,4	0,6	6,8	77,7
	Mand	49,6	7,4	1,8	5,6	3,8	0,3	3,5	38,5
	Kvinde	50,4	7,5	1,6	5,8	3,7	0,3	3,4	39,3
Viby	I alt	100,0	13,5	3,7	9,8	5,2	0,4	4,8	81,3
	Mand	49,2	6,9	1,9	5,0	2,6	0,2	2,4	39,7
	Kvinde	50,8	6,6	1,8	4,8	2,6	0,2	2,4	41,6
Øvrige Århus	I alt	100,0	6,5	3,3	3,2	1,4	0,3	1,1	92,1
	Mand	48,8	3,3	1,6	1,6	0,7	0,1	0,6	44,8
	Kvinde	51,2	3,2	1,7	1,5	0,7	0,1	0,6	47,3
Århus i alt	I alt	100,0	10,2	3,7	6,5	3,8	0,3	3,4	86,0
	Mand	49,1	5,2	1,8	3,3	1,9	0,2	1,8	42,0
	Kvinde	50,9	5,1	1,9	3,2	1,8	0,2	1,7	44,0

Totalt i Århus Kommune er der lidt flere kvinder (50,9 %) end mænd (49,1 %) jfr. tabel 2. I lokalsamfundet Brabrand-Gellerup er kønsfordelingen modsat, her er 51,4 % mænd mod 48,6 % kvinder.

Af figur 6 og tabel 2 ses, at der pr. 1. januar 2009 næsten ingen efterkommere var i Århus Kommune fra vestlige lande (0,6 % eller derunder af befolkningen i det enkelte lokalsamfund), mens efterkommere fra ikke-vestlige lande udgør 17,6 % af befolkningen i Brabrand-Gellerup lokalsamfund og tilsvarende 8,9 % i Hasle lokalsamfund.

Figur 6. Befolkningen i Århus Kommune pr. 1. januar 2009 fordelt efter herkomst og udvalgte lokalsamfund. Relativ fordeling.

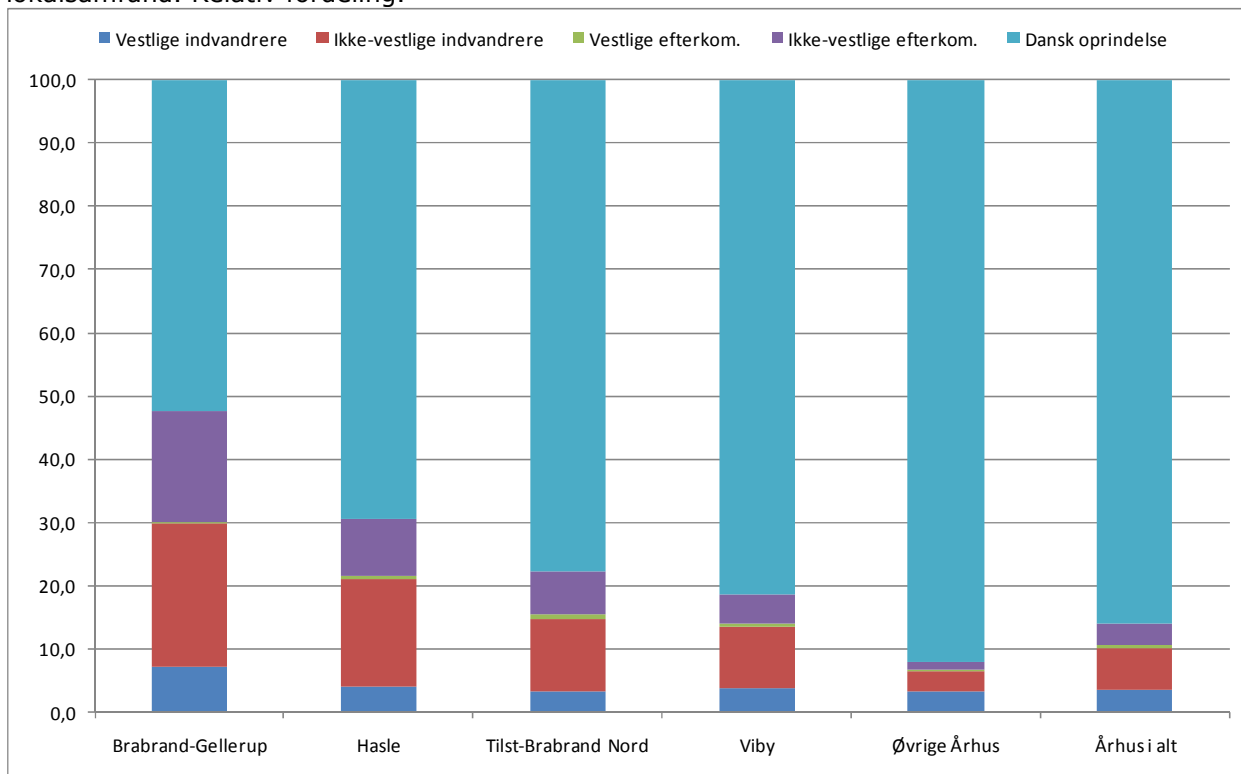

Af figur 7 og bilagstabel 2 ses fordelingen af gifte par i Århus Kommune pr. 1. januar 2009 opdelt efter henholdsvis mandens og kvindens oprindelse.

Det generelle billede, som gælder for alle udvalgte lokalsamfund og hele Århus Kommune, er, at ikke-vestlige mænd overvejende gifter sig med ikke-vestlige kvinder og vice versa, at mænd af dansk oprindelse overvejende gifter sig med kvinder af dansk oprindelse og vice versa. Derimod er der en tendens til, at mænd af vestlig oprindelse i Århus er gift med kvinder af dansk oprindelse, og kvinder af vestlig oprindelse i Århus er gift med mænd af dansk oprindelse.

I figur 8 og bilagstabel 3 ses, at over 63 % af alle personer i Århus Kommune af libanesisk herkomst pr. 1. januar 2009 bor i lokalsamfundet Brabrand-Gellerup. Tilsvarende gælder det for 30 % af personerne i Århus Kommune af somalisk herkomst og 29 % af personerne af tyrkisk herkomst. 31 % af personerne af irakisk herkomst og 25 % af personerne af somalisk herkomst i Århus Kommune bor i lokalsamfundet Hasle.

Det fremgår også af bilagstabel 3, at lige godt halvdelen af personerne af libanesisk herkomst er efterkommere, dvs. født i Danmark. For tyrkerne er der tilsvarende tale om, at knap halvdelen er efterkommere.

Figur 7. Gifte indvandrere, efterkommere og personer med dansk oprindelse fordelt efter ægtefællens oprindelse pr. 1. januar 2009. Relativ fordeling.

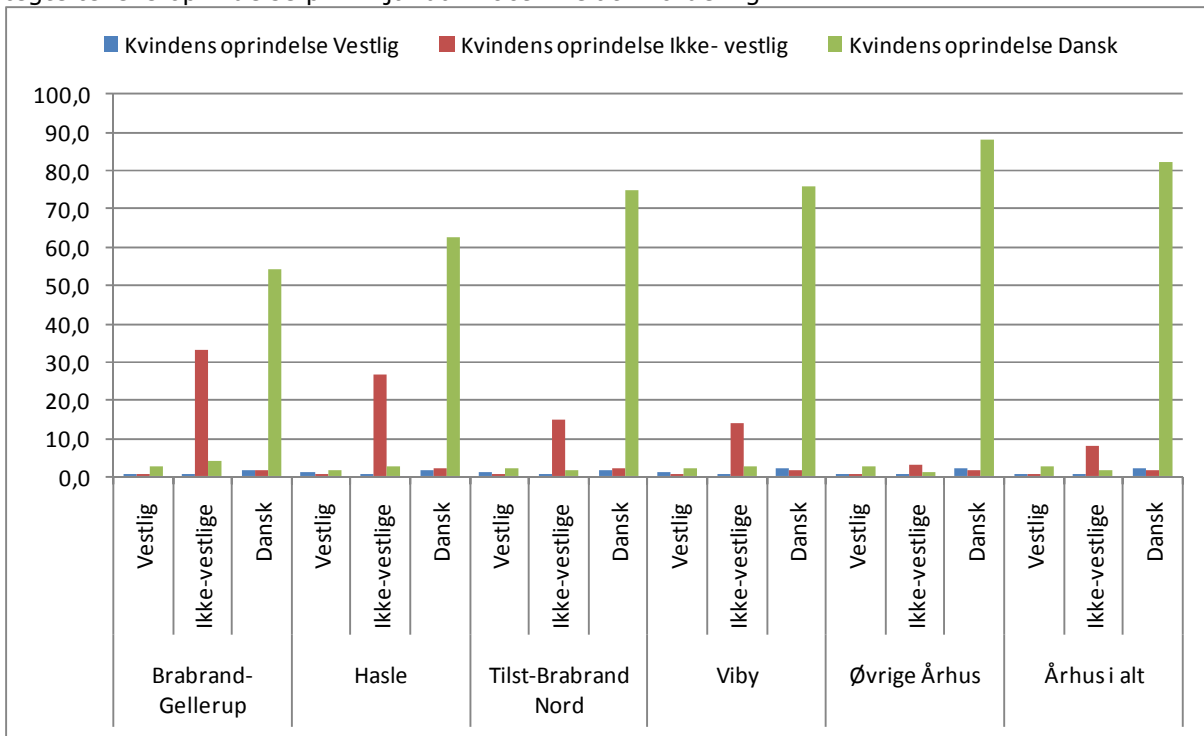

Anm.: 1. akser eller x-aksen viser mandens herkomst

Figur 8. Indvandrere og efterkommere i Århus Kommune pr. 1. januar 2009 fordelt efter 5 udvalgte oprindelseslande og udvalgte lokalsamfund. Relativ fordeling.

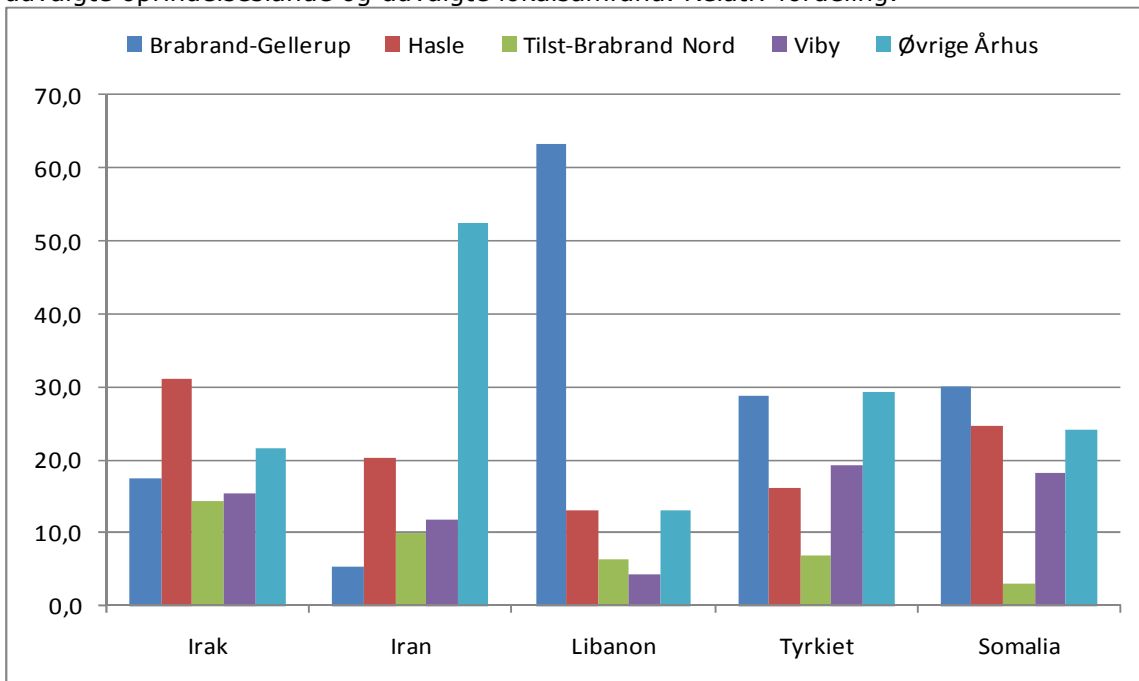

4. Beskæftigelsesforhold mv. for de 16-64 årige

Pr. 1. januar 2008 var der i alt 15.549 16-64 årige personer af fremmed herkomst, der indgik i arbejdsstyrken i Århus, heraf var ca. 1/3 af vestlig herkomst og ca. 2/3 af ikke-vestlig herkomst.

4a. De 16-64 åriges fordeling efter socioøkonomisk status

Tabel 3a. Antal 16-64 årige indvandrere og efterkommere i Århus Kommune pr. 1. januar 2008 fordelt efter herkomst, socioøkonomisk status og opdelt på udvalgte lokalsamfund.

Lokalsamfund	Indvandre- re og efter- kommere efter lande- grupper	Befolk- ningen i alt	I arbejdsstyrken					Udenfor arbejdsstyrken		
			Selvstæn- dige og medarb. ægtefæller	Lønmod- tagere højt/ mellem niveau	Lønmod- tagere grundni- veau/ øvrige	Arbejds- løse	I alt	heraf under uddan- nelse	I alt	heraf under ud- dannelse
Brabrand- Gellerup	I alt	5.807	178	251	1.820	197	2.446	501	3.361	424
	Vestlige	1.064	14	89	243	7	353	73	711	95
	Ikke-vestlige	4.743	164	162	1.577	190	2.093	428	2.650	329
Hasle	I alt	4.459	166	317	1.714	145	2.342	533	2.117	353
	Vestlige	792	14	118	242	11	385	81	407	100
	Ikke-vestlige	3.667	152	199	1.472	134	1.957	452	1.710	253
Tilst-Brabrand Nord	I alt	2.200	119	225	1.004	61	1.409	273	791	144
	Vestlige	443	11	72	154	13	250	36	193	36
	Ikke-vestlige	1.757	108	153	850	48	1.159	237	598	108
Viby	I alt	3.522	105	270	1.475	137	1.987	478	1.535	282
	Vestlige	844	16	126	336	11	489	114	355	79
	Ikke-vestlige	2.678	89	144	1.139	126	1.498	364	1.180	203
Øvrige Århus	I alt	12.212	430	2.084	4.559	292	7.365	1.353	4.847	947
	Vestlige	5.956	172	1.350	2.031	91	3.644	596	2.312	527
	Ikke-vestlige	6.256	258	734	2.528	201	3.721	757	2.535	420
Århus i alt	I alt	28.200	998	3.147	10.572	832	15.549	3.138	12.651	2.150
	Vestlige	9.099	227	1.755	3.006	133	5.121	900	3.978	837
	Ikke-vestlige	19.101	771	1.392	7.566	699	10.428	2.238	8.673	1.313
-----%-----										
Brabrand- Gellerup	I alt	100,0	3,1	4,3	31,3	3,4	42,1	8,6	57,9	7,3
	Vestlige	18,3	0,2	1,5	4,2	0,1	6,1	1,3	12,2	1,6
	Ikke-vestlige	81,7	2,8	2,8	27,2	3,3	36,0	7,4	45,6	5,7
Hasle	I alt	100,0	3,7	7,1	38,4	3,3	52,5	12,0	47,5	7,9
	Vestlige	17,8	0,3	2,6	5,4	0,2	8,6	1,8	9,1	2,2
	Ikke-vestlige	82,2	3,4	4,5	33,0	3,0	43,9	10,1	38,3	5,7
Tilst-Brabrand Nord	I alt	100,0	5,4	10,2	45,6	2,8	64,0	12,4	36,0	6,5
	Vestlige	20,1	0,5	3,3	7,0	0,6	11,4	1,6	8,8	1,6
	Ikke-vestlige	79,9	4,9	7,0	38,6	2,2	52,7	10,8	27,2	4,9
Viby	I alt	100,0	3,0	7,7	41,9	3,9	56,4	13,6	43,6	8,0
	Vestlige	24,0	0,5	3,6	9,5	0,3	13,9	3,2	10,1	2,2
	Ikke-vestlige	76,0	2,5	4,1	32,3	3,6	42,5	10,3	33,5	5,8
Øvrige Århus	I alt	100,0	3,5	17,1	37,3	2,4	60,3	11,1	39,7	7,8
	Vestlige	48,8	1,4	11,1	16,6	0,7	29,8	4,9	18,9	4,3
	Ikke-vestlige	51,2	2,1	6,0	20,7	1,6	30,5	6,2	20,8	3,4
Århus i alt	I alt	100,0	3,5	11,2	37,5	3,0	55,1	11,1	44,9	7,6
	Vestlige	32,3	0,8	6,2	10,7	0,5	18,2	3,2	14,1	3,0
	Ikke-vestlige	67,7	2,7	4,9	26,8	2,5	37,0	7,9	30,8	4,7

De 15.549 personer i arbejdsstyrken udgør 55 % af samtlige 16-64 årige af fremmed herkomst (jfr. tabel 3a og figur 9a). For personer med dansk herkomst er tilsvarende 80 % i arbejdsstyrken (jfr. tabel 3b og figur 9b).

1/5-del af personerne (11 % af 55 %) - der indgår i arbejdsstyrken blandt personer af fremmed herkomst - er også under uddannelse, hvilket også gælder for personer af dansk herkomst (16 % ud af 80 %) (jfr. tabellerne 3a og 3b).

Blandt de 45 % (af de 16-64 årige) af fremmed herkomst, som står uden for arbejdsstyrken, er ca. 1/6-del under uddannelse, mens det tilsvarende for personer af dansk oprindelse er 20 %, der står uden for arbejdsstyrken, hvoraf godt 1/3-del er under uddannelse.

Totalt er knap 63 % af de 16-64 årige personer af fremmed herkomst i Århus i arbejdsstyrken og/eller under uddannelse, mens det for personer af dansk oprindelse drejer sig om 87 %.

I lokalsamfund Brabrand-Gellerup er knap 50 % af de 16-64 årige af udenlandsk herkomst i arbejdsstyrken og/eller under uddannelse, mens det tilsvarende i lokalsamfund Tilst-Brabrand Nord er godt 70 %, der er i arbejdsstyrken og/eller under uddannelse. For personer af dansk herkomst ligger den tilsvarende arbejdsstyrke- og uddannelsesprocent på knap 85 % i de udvalgte lokalsamfund - med laveste procent i lokalsamfund Tilst-Brabrand Nord med 82,9 %.

Figur 9a. Antal 16-64 årige indvandrere og efterkommere i Århus Kommune pr. 1. januar 2008 fordelt efter socioøkonomisk status og opdelt på udvalgte lokalsamfund. Relativ fordeling.

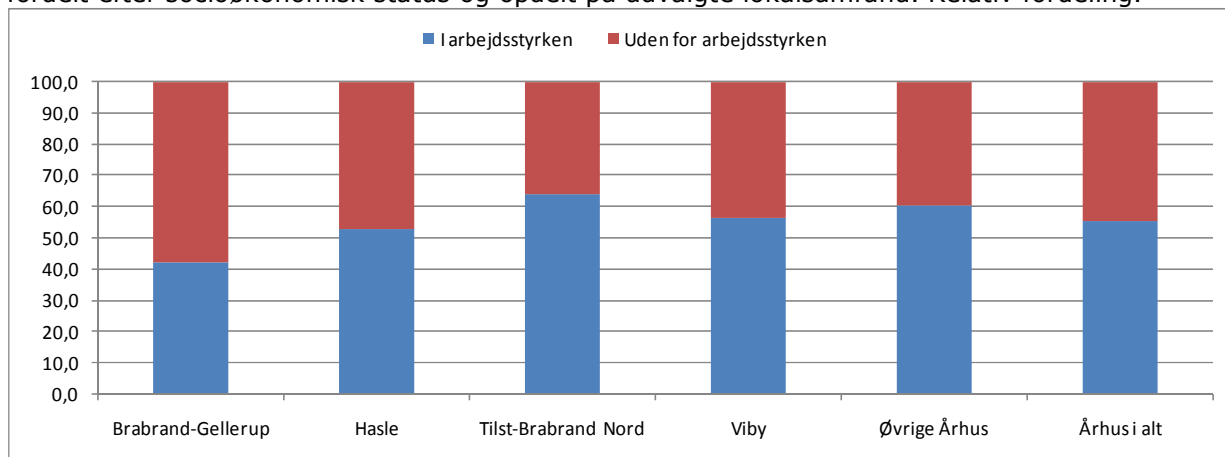

Tablet 3b. Antal 16-64 årige i Århus Kommune med dansk oprindelse fordelt efter socioøkonomisk status pr. 1. januar 2008 opdelt på udvalgte lokalsamfund.

Lokalsamfund	Befolkningen i alt	I arbejdsstyrken					I alt	heraf under uddannelse	Udenfor arbejdsstyrken	
		Selvstændige og medarb. ægtefælle	Lønmodtagere højt/mellem niveau	Lønmodtagere grundniveau/øvrige	Arbejdsløse	I alt			heraf under uddannelse	
Brabrand-Gellerup	7.017	219	2.257	2.790	110	5.376	900	1.641	562	
Hasle	11.103	249	2.939	4.764	196	8.148	2.249	2.955	1.115	
Tilst-Brabrand Nord	8.215	230	2.104	3.992	94	6.420	1.004	1.795	394	
Viby	15.660	432	4.400	7.241	265	12.338	2.429	3.322	959	
Øvrige Århus	136.753	4.873	45.192	58.969	1.976	111.010	22.594	25.743	9.195	
Århus i alt	178.748	6.003	56.892	77.756	2.641	143.292	29.176	35.456	12.225	
		-----%-----								
Brabrand-Gellerup	100,0	3,1	32,2	39,8	1,6	76,6	12,8	23,4	8,0	
Hasle	100,0	2,2	26,5	42,9	1,8	73,4	20,3	26,6	10,0	
Tilst-Brabrand Nord	100,0	2,8	25,6	48,6	1,1	78,1	12,2	21,9	4,8	
Viby	100,0	2,8	28,1	46,2	1,7	78,8	15,5	21,2	6,1	
Øvrige Århus	100,0	3,6	33,0	43,1	1,4	81,2	16,5	18,8	6,7	
Århus i alt	100,0	3,4	31,8	43,5	1,5	80,2	16,3	19,8	6,8	

Figur 9b. Antal 16-64 årige af dansk oprindelse i Århus Kommune pr. 1. januar 2008 fordelt efter socioøkonomisk status og opdelt på udvalgte lokalsamfund. Relativ fordeling.

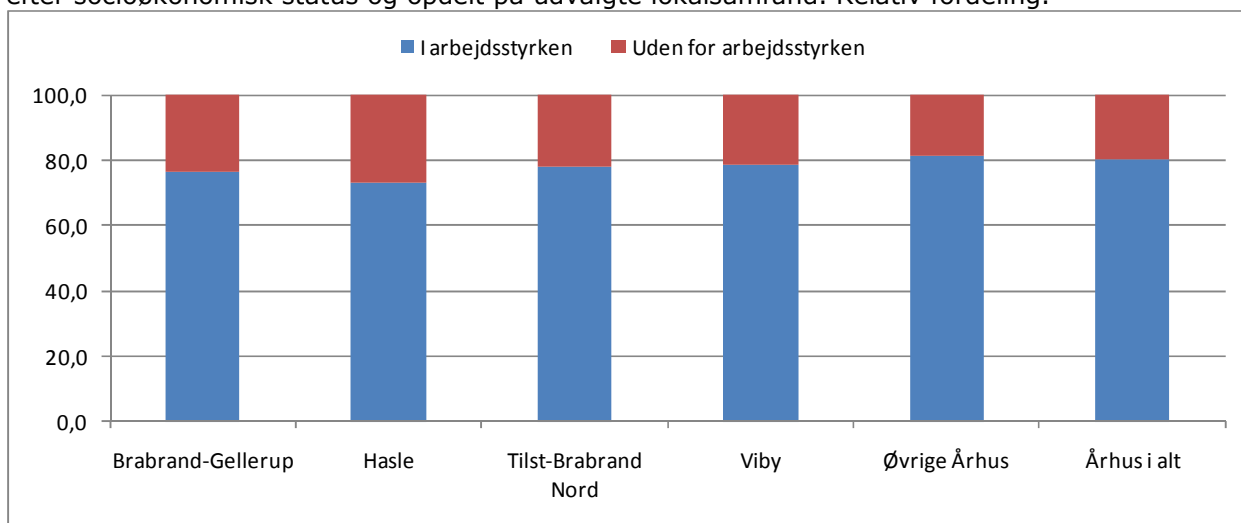

4b. Beskæftigelsesprocenter og arbejdsløshedsandele blandt de 16-64 årige

I figurerne 10a og 10b samt bilagstabellerne 4a og 4b ses beskæftigelsesprocenterne og arbejdsløshedsandelene¹ for de 16-64 årige i Århus Kommune pr. 1. januar 2008 opdelt på udvalgte lokalsamfund og fordelt på vestlige/ikke vestlige lande og indvandrere og efterkommere.

Figur 10a. Beskæftigelsesprocenten for de 16-64 årige af fremmed herkomst i Århus Kommune pr. 1. januar 2008 opdelt på udvalgte lokalsamfund. Relativ fordeling.

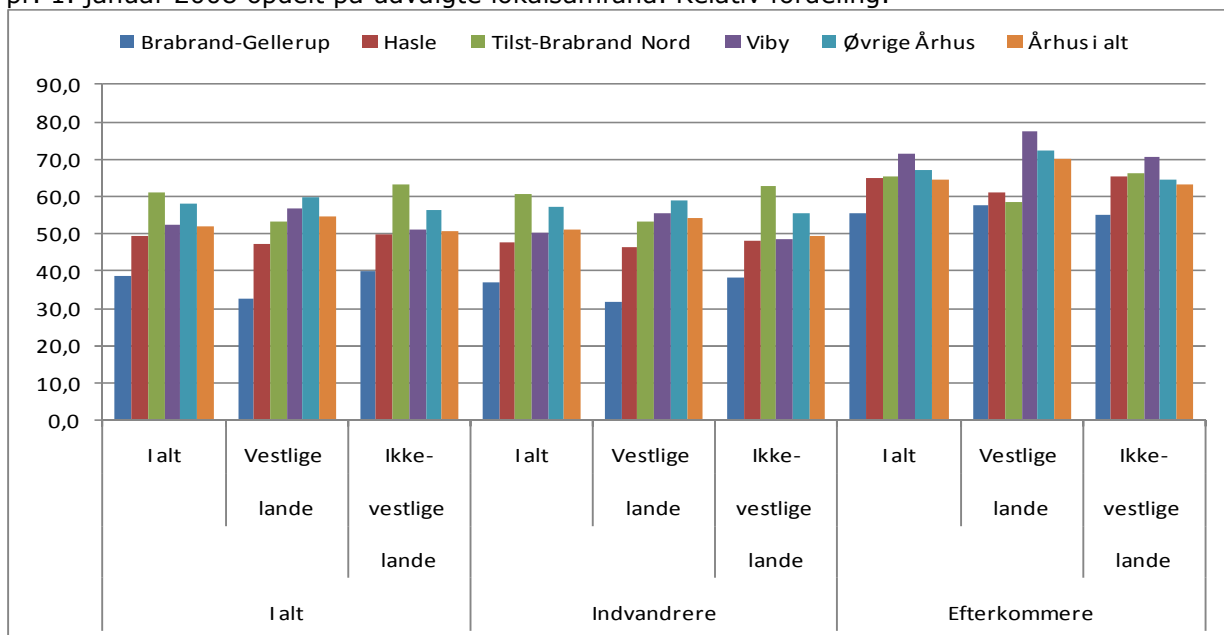

¹ Arbejdsløshedsandel er her defineret som antallet af ledige i forhold til den samlede befolkning (16-64 årige), mod normalt antal 16-64 årige personer i arbejdsstyrken.

Blandt efterkommere (se figur 10a) findes den højeste beskæftigelsesprocent i Viby lokalsamfund og for indvandrere findes den største beskæftigelsesprocent i Tilst-Brabrand Nord lokalsamfund. Laveste beskæftigelsesprocenter både blandt indvandrere og efterkommere findes i Brabrand-Gellerup lokalsamfund.

Figur 10b. Arbejdsløshedsandelen i pct. blandt de 16-64 årige af fremmed herkomst i Århus Kommune pr. 1. januar 2008 opdelt på udvalgte lokalsamfund. Relativ fordeling.

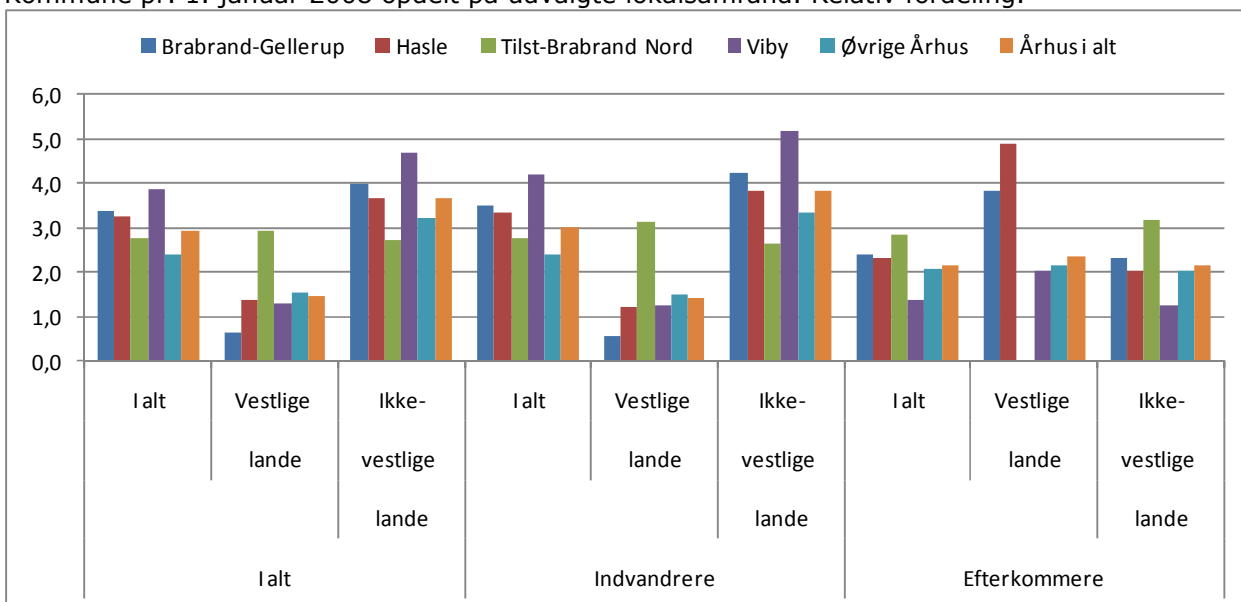

Anm.: Se fodnoten på forrige side.

Af figur 10b ses, at den højeste arbejdsløshedsandel findes i Viby lokalsamfund. Der er især blandt indvandrere fra Ikke-vestlige lande arbejdsløshedsandelen er høj, mens den laveste arbejdsløshedsandel blandt indvandrere findes i "Øvrige Århus". Blandt efterkommere ligger arbejdsløshedsandelen højest i Tilst-Brabrand Nord lokalsamfund. Laveste arbejdsløshedsandel blandt efterkommere findes i Viby lokalsamfund især blandt efterkommere fra Ikke-vestlige lande.

For personer af dansk oprindelse findes de højeste beskæftigelsesprocenter i Viby og Tilst-Brabrand Nord lokalsamfund (ca. 77 %), mens den laveste beskæftigelsesprocent findes i Hasle lokalsamfund (knap 72 %). Derimod er arbejdsløshedsandelen for personer af dansk oprindelse nogenlunde ens i alle de 4 medtagne lokalsamfund samt øvrige Århus og Kommunen under ét (mellem 1 og 2 %) – se figur 10c og bilagstabel 4 c+d.

Figur 10c. Beskæftigelsesprocenten og arbejdsløshedsandelen i pct. for de 16-64 årige af dansk oprindelse i Århus Kommune pr. 1. januar 2008 opdelt på udvalgte lokalsamfund. Relativ fordeling.

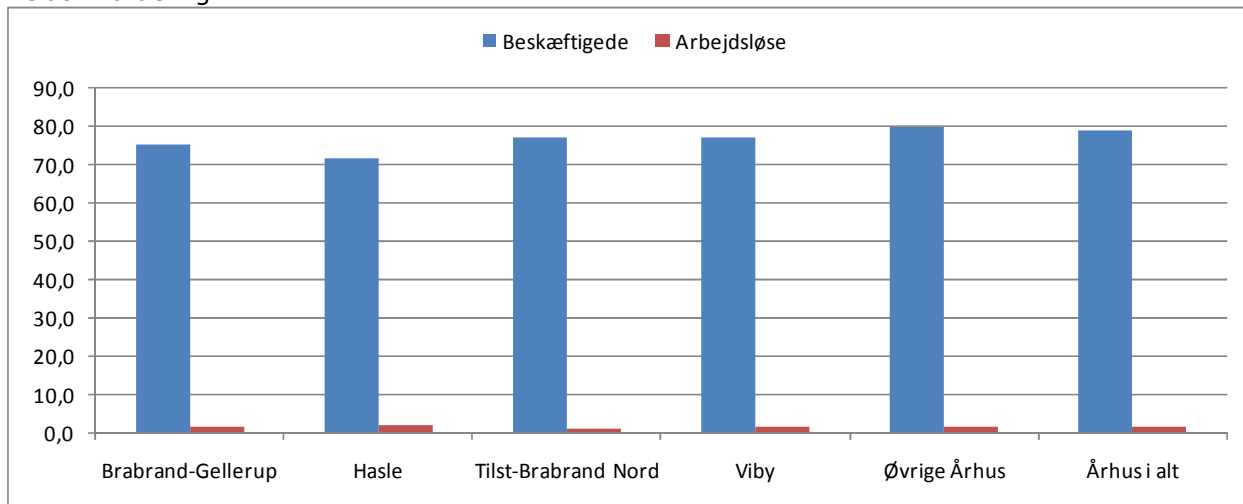

4c. De 16-64 årige i beskæftigelse opdelt efter socioøkonomisk status og brancher

I tabel 4, bilagstabel 5 og figurerne 11, 12 og 13 ses de 16-64 årige, som er i beskæftigelse, opdelt efter socioøkonomisk status og brancher.

Af bilagstabellen og figur 11 ses, at 30 % af de beskæftigede 16-64 årige i Brabrand-Gellerup lokalsamfund er af fremmed herkomst mod 9,5 % i hele kommunen under ét.

Af tabel 4 og figur 12 ses bl.a., at andelen af "selvstændige incl. medarbejdende ægtefælle" er lidt højere i lokalsamfund Brabrand-Gellerup end i de øvrige medtagne lokalsamfund.

Andelen af "lønmodtagere på grundniveau mm." ligger på 61-65 % i lokalsamfundene Brabrand-Gellerup, Hasle, Tilst-Brabrand Nord og Viby mod 55 % i den øvrige del af Århus og 57 % i Århus under ét. Omvendt ligger andelen af "lønmodtagere på højt/mellem niveau" på godt 40 % i den øvrige del af Århus mod 30-35 % i de 4 medtagne lokalsamfund.

Ses der på brancheopdelingen i tabel 4, bilagstabel 5 og figur 13, er der ikke den store forskel blandt de 4 medtagne lokalsamfund. De største forskelle findes inden for "Handel, hotel og restaurationsvirksomhed", hvor beskæftigelsen i Tilst-Brabrand Nord og Viby ligger 4-5 pct.point højere end i Århus som helhed, mens omvendt andelen, der er beskæftiget inden for "Offentlige ydelser i øvrigt", er 2-4 pct. point lavere i de 2 lokalsamfund (Tilst-Brabrand Nord og Viby) i forhold til Århus under ét.

Tabel 4. Antal beskæftigede 16-64 årige i Århus Kommune pr. 1. januar 2008 fordelt efter herkomst, socioøkonomisk status, brancher og opdelt på udvalgte lokalsamfund.

Lokalsamfund	Socio-økonomisk status	Herkomst	I alt	Industri mv. bygge- og anlægsvirksomhed	Handel, hotel og restaurationsvirksomhed	Øvrige private serviceerhverv	Sundhed og velfærd	Offentlige ydelser i øvrigt	Andet og uoplyst
Brabrand-Gellerup	I alt	I alt	7.515	1.060	2.016	1.846	1.385	1.020	188
		Indvandrere og efterkommere	2.249	264	809	647	301	188	40
		Dansk oprindelse	5.266	796	1.207	1.199	1.084	832	148
	Selvstændige/medarbejdende ægtefæller	I alt	397	41	170	119	29	0	38
		Indvandrere og efterkommere	178	6	129	25	3	0	15
		Dansk oprindelse	219	35	41	94	26	0	23
	Lønmodtagere, høj/mellem niveau	I alt	2.508	298	286	570	649	662	43
		Indvandrere og efterkommere	251	21	21	68	77	63	1
		Dansk oprindelse	2.257	277	265	502	572	599	42
	Lønmodtagere, grundniveau/øvrige	I alt	4.610	721	1.560	1.157	707	358	107
		Indvandrere og efterkommere	1.820	237	659	554	221	125	24
		Dansk oprindelse	2.790	484	901	603	486	233	83
Hasle	I alt	I alt	10.149	1.195	2.658	2.309	2.077	1.653	257
		Indvandrere og efterkommere	2.197	253	799	582	335	200	28
		Dansk oprindelse	7.952	942	1.859	1.727	1.742	1.453	229
	Selvstændige/medarbejdende ægtefæller	I alt	415	40	184	129	37	0	25
		Indvandrere og efterkommere	166	8	123	28	1	0	6
		Dansk oprindelse	249	32	61	101	36	0	19
	Lønmodtagere, høj/mellem niveau	I alt	3.256	255	271	655	900	1.108	67
		Indvandrere og efterkommere	317	29	22	66	104	93	3
		Dansk oprindelse	2.939	226	249	589	796	1.015	64
	Lønmodtagere, grundniveau/øvrige	I alt	6.478	900	2.203	1.525	1.140	545	165
		Indvandrere og efterkommere	1.714	216	654	488	230	107	19
		Dansk oprindelse	4.764	684	1.549	1.037	910	438	146
Tilst-Brabrand Nord	I alt	I alt	7.674	1.262	2.390	1.559	1.394	888	181
		Indvandrere og efterkommere	1.348	222	520	289	186	116	15
		Dansk oprindelse	6.326	1.040	1.870	1.270	1.208	772	166
	Selvstændige/medarbejdende ægtefæller	I alt	349	37	147	109	18	0	38
		Indvandrere og efterkommere	119	4	81	28	4	0	2
		Dansk oprindelse	230	33	66	81	14	0	36
	Lønmodtagere, høj/mellem niveau	I alt	2.329	300	346	536	601	518	28
		Indvandrere og efterkommere	225	29	21	52	68	53	2
		Dansk oprindelse	2.104	271	325	484	533	465	26
	Lønmodtagere, grundniveau/øvrige	I alt	4.996	925	1.897	914	775	370	115
		Indvandrere og efterkommere	1.004	189	418	209	114	63	11
		Dansk oprindelse	3.992	736	1.479	705	661	307	104

fortsættes

Tabel 4 fortsat. Antal beskæftigede 16-64 årige i Århus Kommune pr. 1. januar 2008 fordelt efter herkomst, socioøkonomisk status, brancher og opdelt på udvalgte lokalsamfund.

Lokalsamfund	Socio-økonomisk status	Herkomst	I alt	Industri mv. bygge- og anlægsvirksomhed	Handel, hotel og restaurationsvirksomhed	Øvrige private serviceerhverv	Sundhed og velfærd	Offentlige ydelser i øvrigt	Andet og uoplyst
Viby	I alt	I alt	13.923	2.053	4.092	3.214	2.511	1.799	254
		Indvandrere og efterkommere	1.850	274	605	525	276	150	20
		Dansk oprindelse	12.073	1.779	3.487	2.689	2.235	1.649	234
	Selvstændige/medarbejdende ægtefæller	I alt	537	63	181	206	47	0	40
		Indvandrere og efterkommere	105	6	62	28	4	0	5
	Dansk oprindelse	I alt	432	57	119	178	43	0	35
		Indvandrere og efterkommere	4.670	523	697	1.123	1.138	1.128	61
	Lønmodtagere, høj/mellem niveau	I alt	270	31	39	56	80	62	2
		Indvandrere og efterkommere	4.400	492	658	1.067	1.058	1.066	59
	Dansk oprindelse	I alt	8.716	1.467	3.214	1.885	1.326	671	153
Indvandrere og efterkommere		1.475	237	504	441	192	88	13	
Dansk oprindelse	I alt	7.241	1.230	2.710	1.444	1.134	583	140	
	Indvandrere og efterkommere	116.107	15.963	28.822	25.748	24.353	18.230	2.991	
Øvrige Århus	I alt	I alt	7.073	930	1.922	1.774	1.277	1.000	170
		Indvandrere og efterkommere	109.034	15.033	26.900	23.974	23.076	17.230	2.821
		Dansk oprindelse	5.303	696	1.293	1.962	704	0	648
	Selvstændige/medarbejdende ægtefæller	I alt	430	31	212	130	25	0	32
		Indvandrere og efterkommere	4.873	665	1.081	1.832	679	0	616
	Dansk oprindelse	I alt	47.276	4.950	5.748	10.164	12.644	13.034	736
		Indvandrere og efterkommere	2.084	245	199	414	606	600	20
	Lønmodtagere, høj/mellem niveau	I alt	45.192	4.705	5.549	9.750	12.038	12.434	716
		Indvandrere og efterkommere	63.528	10.317	21.781	13.622	11.005	5.196	1.607
	Dansk oprindelse	I alt	4.559	654	1.511	1.230	646	400	118
Indvandrere og efterkommere		58.969	9.663	20.270	12.392	10.359	4.796	1.489	
Århus i alt	I alt	I alt	155.368	21.533	39.978	34.676	31.720	23.590	3.871
		Indvandrere og efterkommere	14.717	1.943	4.655	3.817	2.375	1.654	273
		Dansk oprindelse	140.651	19.590	35.323	30.859	29.345	21.936	3.598
	Selvstændige/medarbejdende ægtefæller	I alt	7.001	877	1.975	2.525	835	0	789
		Indvandrere og efterkommere	998	55	607	239	37	0	60
	Dansk oprindelse	I alt	6.003	822	1.368	2.286	798	0	729
		Indvandrere og efterkommere	60.039	6.326	7.348	13.048	15.932	16.450	935
	Lønmodtagere, høj/mellem niveau	I alt	3.147	355	302	656	935	871	28
		Indvandrere og efterkommere	56.892	5.971	7.046	12.392	14.997	15.579	907
	Dansk oprindelse	I alt	88.328	14.330	30.655	19.103	14.953	7.140	2.147
Indvandrere og efterkommere		10.572	1.533	3.746	2.922	1.403	783	185	
Dansk oprindelse	I alt	77.756	12.797	26.909	16.181	13.550	6.357	1.962	

Knap 1/3-del af alle indvandrere og efterkommere, der er i beskæftigelse, er beskæftiget inden for branchen "Handel, hotel og restaurationsvirksomhed" og 1/4-del er beskæftiget inden for branchen "Øvrige private serviceerhverv", mens det for danskere i beskæftigelse er 1/4-del der er beskæftiget inden for "Handel, hotel og restaurationsvirksomhed" og godt 1/5-del er beskæftiget inden for "Øvrige private serviceerhverv". Herudover er 1/5-del af danskere i beskæftigelse beskæftiget inden for "Sundhed og velfærd" (jfr. figur 13, tabel 4 og bilagstabel 5).

Figur 11. Den relative fordeling af antal beskæftigede 16-64 årige i Århus Kommune pr. 1. januar 2008 opdelt efter herkomst og udvalgte lokalsamfund.

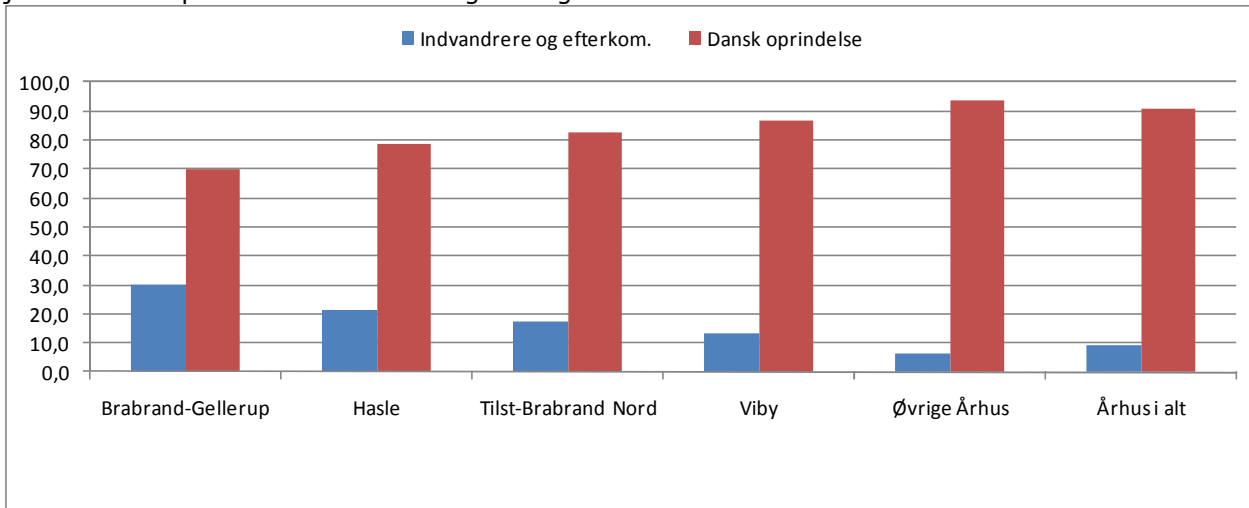

Figur 12. Den relative fordeling af beskæftigede i alderen 16-64 år i Århus Kommune pr. 1. januar 2008 fordelt på herkomst, socioøkonomisk status og udvalgte lokalsamfund.

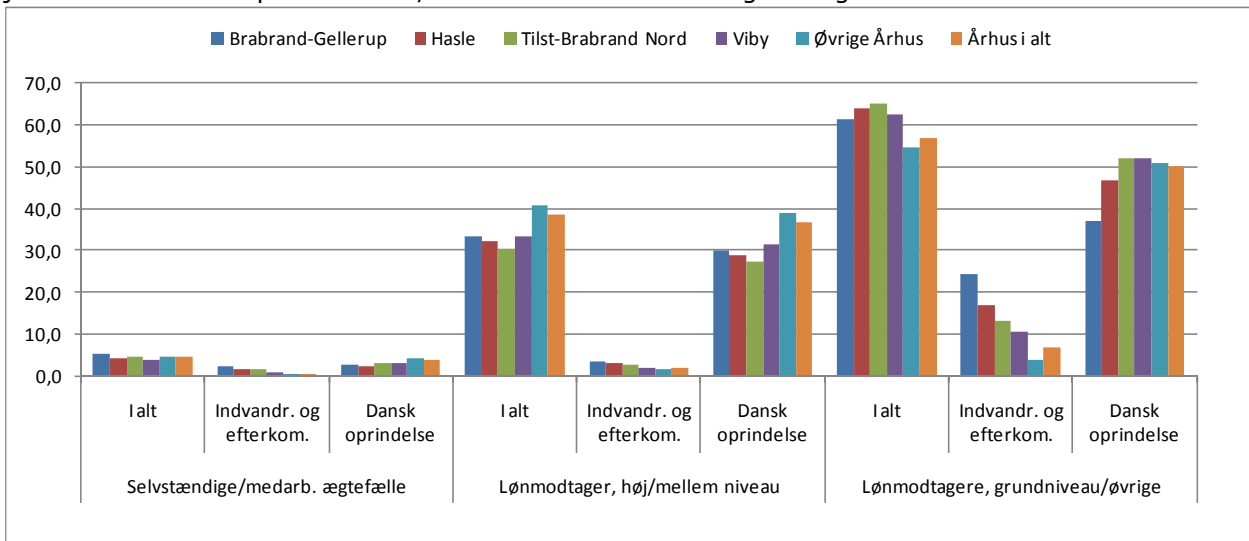

Figur 13. Beskæftigede i alderen 16-64 år i Århus Kommune pr. 1. januar 2008 på udvalgte lokalsamfund og opdelt på brancher indenfor den enkelte herkomstgruppe. Relativ fordeling.

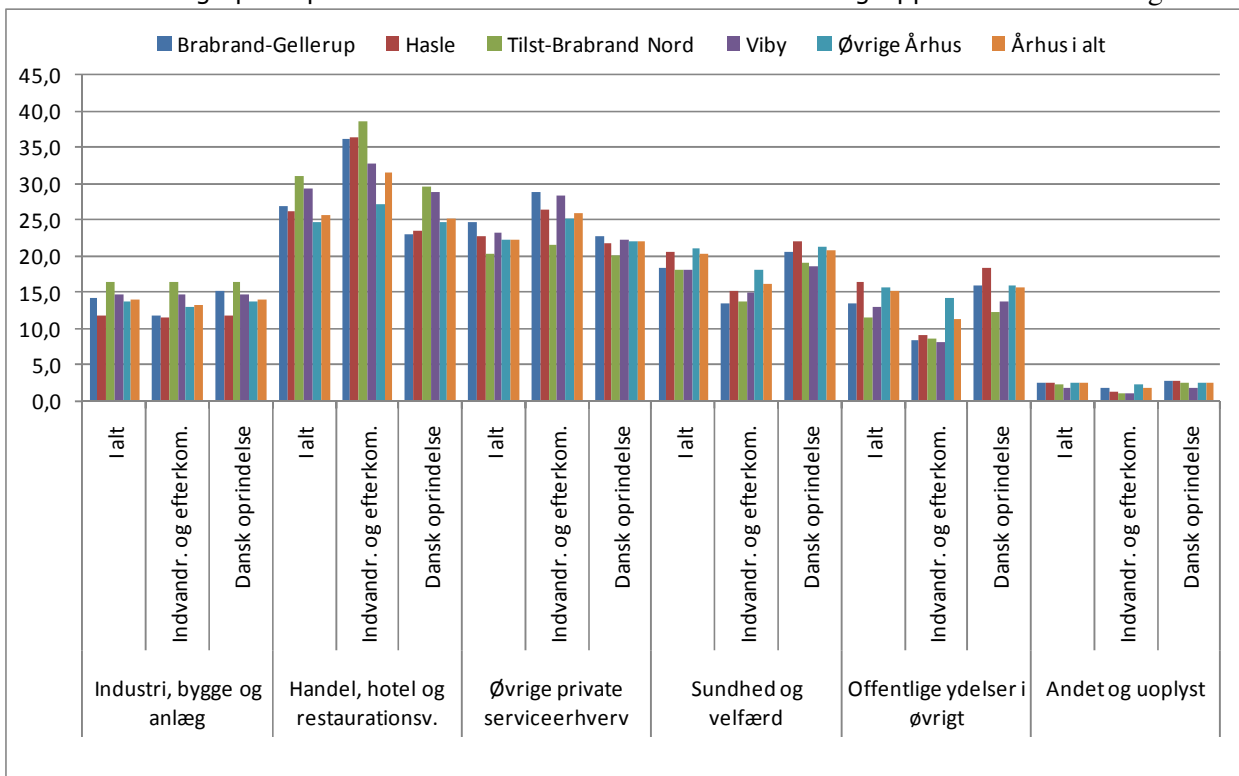

Anm.: Hver herkomstgruppe pr. lokalsamfund summerer til 100 %.

5. Sociale forhold

5a. Modtagere af midlertidige indkomsterstøttende ydelser blandt de 16-64 årige

I tabel 5 og figurene 14 og 15 ses opgørelser/fordelinger over antal personer i Århus Kommune pr. 1. januar 2008, der har modtaget midlertidige indkomsterstøttende ydelser i året 2007.

Af figur 14 ses, at andelen af personer, der har fået arbejdsløshedsdagpenge (AU-dagpenge), er nogenlunde den samme (25-29 %) i de 4 udvalgte lokalsamfund samt øvrige Århus og hele kommunen, mens andelen af personer, der tilsvarende har modtaget "øvrige dagpenge", toppe i Øvrige Århus med 52% og Tilst-Brabrand Nord lokalsamfund med 50% og er lavest i Brabrand-Gellerup lokalsamfund med 30%.

Derimod toppe andelen af personer, der får kontanthjælp/introduktionsydelse i Brabrand-Gellerup lokalsamfund med 34 % mod 12 % i det øvrige Århus.

Figur 14. Den relative fordeling af antal personer i Århus Kommune pr. 1. januar 2008 der har modtaget midlertidige indkomsterstøttende ydelser i året 2007 fordelt efter ydelsestype og udvalgte lokalsamfund.

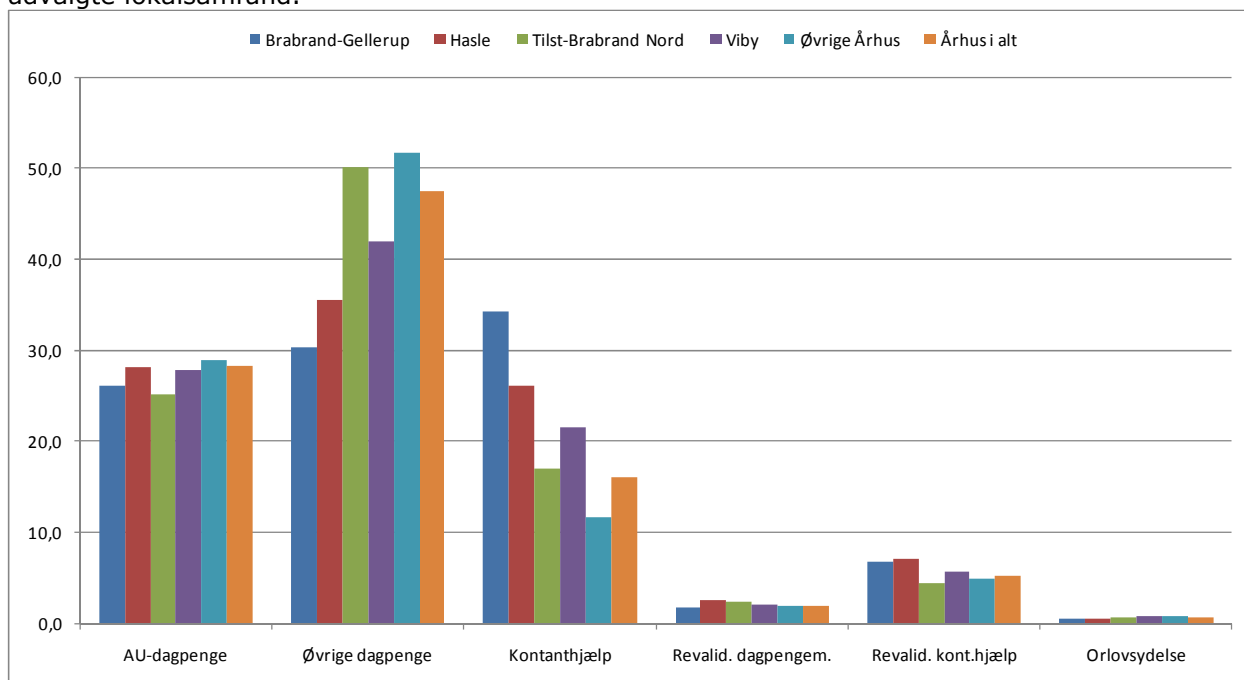

Tabel 5. Antal personer i Århus Kommune pr. 1. januar 2008 der har modtaget midlertidige indkomsterstøttende ydelser i året 2007 fordelt efter herkomst og udvalgte lokalsamfund. Absolut og relativ fordeling.

Lokalsamfund	Herkomst-gruppe	I alt	Arbejds-løsheds-dag- penge	Øvrige dag- penge	Kontant- hjælp/ introduk- tionsy- delse	Revalide- ring og ak- tiverings- ydelse: dagpenge- modtagere	Revalide- ring og ak- tiverings- ydelse: kontant- hjælp/in- troduktions- ydelse:	Orlovs- ydelse
Brabrand-Gellerup	I alt	3.857	1.007	1.173	1.323	67	264	23
	Vestlig	77	25	30	15	2	4	1
	Ikke-vestlige	2.212	562	335	1.090	40	172	13
	Dansk	1.568	420	808	218	25	88	9
Hasle	I alt	3.999	1.125	1.423	1.045	102	286	18
	Vestlig	122	45	39	26	3	8	1
	Ikke-vestlige	1.466	355	303	640	43	119	6
	Dansk	2.411	725	1.081	379	56	159	11
Tilst-Brabrand Nord	I alt	2.520	636	1.264	430	60	113	17
	Vestlig	90	27	43	16	0	3	1
	Ikke-vestlige	583	167	176	171	29	39	1
	Dansk	1.847	442	1.045	243	31	71	15
Viby	I alt	4.844	1.351	2.034	1.041	103	277	38
	Vestlig	129	39	51	28	4	3	4
	Ikke-vestlige	1.126	287	240	453	38	96	12
	Dansk	3.589	1.025	1.743	560	61	178	22
Øvrige Århus	I alt	31.756	9.193	16.441	3.712	604	1.545	261
	Vestlig	1.000	332	464	116	29	56	3
	Ikke-vestlige	2.095	541	550	769	62	167	6
	Dansk	28.661	8.320	15.427	2.827	513	1.322	252
Århus i alt	I alt	46.976	13.312	22.335	7.551	936	2.485	357
	Vestlig	1.418	468	627	201	38	74	10
	Ikke-vestlige	7.482	1.912	1.604	3.123	212	593	38
	Dansk	38.076	10.932	20.104	4.227	686	1.818	309
-----%-----								
Brabrand-Gellerup	I alt	100,0	26,1	30,4	34,3	1,7	6,8	0,6
	Vestlig	2,0	0,6	0,8	0,4	0,1	0,1	0,0
	Ikke-vestlige	57,4	14,6	8,7	28,3	1,0	4,5	0,3
	Dansk	40,7	10,9	20,9	5,7	0,6	2,3	0,2
Hasle	I alt	100,0	28,1	35,6	26,1	2,6	7,2	0,5
	Vestlig	3,1	1,1	1,0	0,7	0,1	0,2	0,0
	Ikke-vestlige	36,7	8,9	7,6	16,0	1,1	3,0	0,2
	Dansk	60,3	18,1	27,0	9,5	1,4	4,0	0,3
Tilst-Brabrand Nord	I alt	100,0	25,2	50,2	17,1	2,4	4,5	0,7
	Vestlig	3,6	1,1	1,7	0,6	0,0	0,1	0,0
	Ikke-vestlige	23,1	6,6	7,0	6,8	1,2	1,5	0,0
	Dansk	73,3	17,5	41,5	9,6	1,2	2,8	0,6
Viby	I alt	100,0	27,9	42,0	21,5	2,1	5,7	0,8
	Vestlig	2,7	0,8	1,1	0,6	0,1	0,1	0,1
	Ikke-vestlige	23,2	5,9	5,0	9,4	0,8	2,0	0,2
	Dansk	74,1	21,2	36,0	11,6	1,3	3,7	0,5
Øvrige Århus	I alt	100,0	28,9	51,8	11,7	1,9	4,9	0,8
	Vestlig	3,1	1,0	1,5	0,4	0,1	0,2	0,0
	Ikke-vestlige	6,6	1,7	1,7	2,4	0,2	0,5	0,0
	Dansk	90,3	26,2	48,6	8,9	1,6	4,2	0,8
Århus i alt	I alt	100,0	28,3	47,5	16,1	2,0	5,3	0,8
	Vestlig	3,0	1,0	1,3	0,4	0,1	0,2	0,0
	Ikke-vestlige	15,9	4,1	3,4	6,6	0,5	1,3	0,1
	Dansk	81,1	23,3	42,8	9,0	1,5	3,9	0,7

Figur 15. Den relative fordeling af antal personer i Århus Kommune pr. 1. januar 2008 der har modtaget midlertidige indkomsterstattende ydelser i året 2007 fordelt efter ydelsestype, herkomst og udvalgte lokalsamfund.

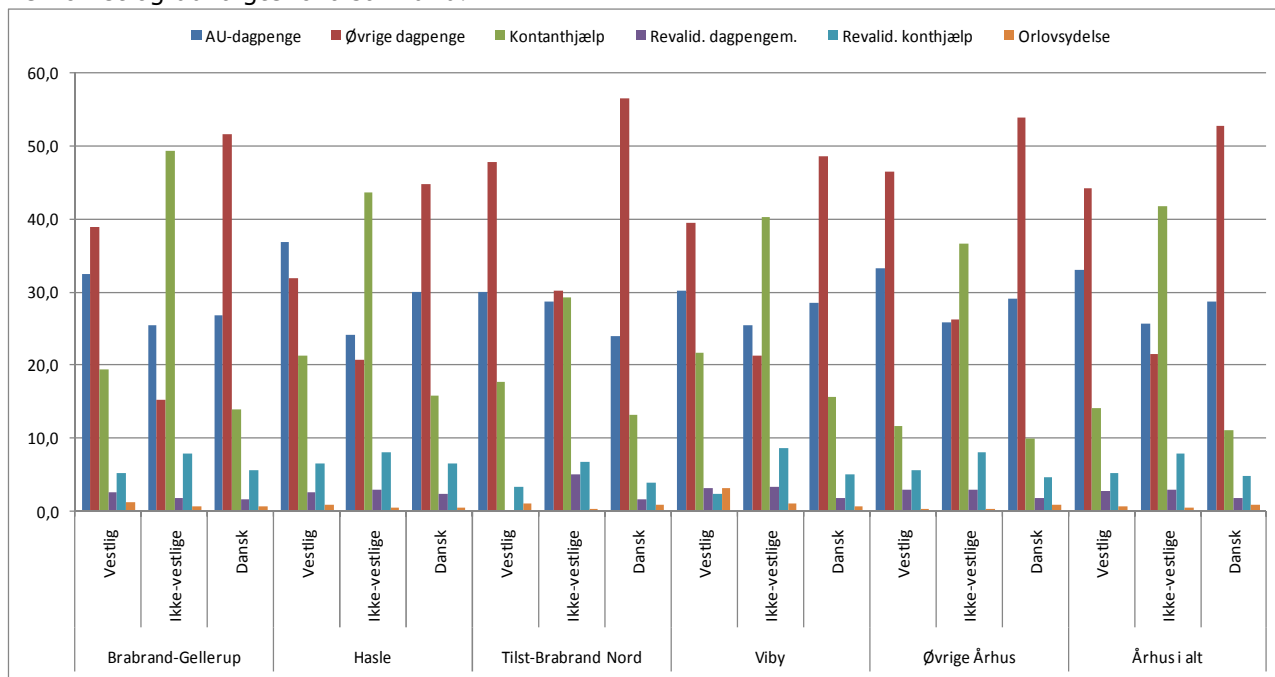

Anm.: Hver herkomstgruppe pr. lokalsamfund summerer til 100 %.

Ses der på herkomstfordelingen jfr. tabel 5 og figur 15, er det generelle billede blandt personer, der har modtaget indkomsterstattende ydelser, at danskerne overvejende får "øvrige dagpenge", personer af ikke-vestlig herkomst får overvejende kontanthjælp og personer af vestlig herkomst får arbejdsløshedsdagpenge og/eller "øvrige dagpenge".

I tabel 6 og figur 16 og 17 ses antallet af personer i Århus Kommune pr. 1. januar 2008, der har fået indkomsterstattende ydelser i 2007 efter ydelsens størrelse.

Andelen af personer der har fået indkomsterstattende ydelser i året 2007 i intervallet 50.000-99.999 kr. er stort set den samme i alle de 4 medtagne lokalsamfund, øvrige Århus og hele Århus. Andelen der modtager midlertidige indkomsterstattende ydelser på 100.000 kr. og derover er højest (43,2 %) i Brabrand-Gellerup lokalsamfund mod 25,9 % i øvrige Århus, mens det omvendte forhold gør sig gældende for indkomsterstattende ydelser under 50.000 kr. (38,9 % i Brabrand-Gellerup mod 56,8 % i det øvrige Århus).

Af figur 17 ses, at det især er personer af ikke vestlig herkomst, der topper mht. ydelser på 100.000 kr. og derover (i alle 4 udvalgte lokalsamfund, øvrige Århus og hele Århus), og tilsvarende ligger lavest blandt personer, der får under 50.000 kr. i indkomsterstattende ydelser.

Tabel 6. Antal personer i Århus Kommune pr. 1. januar 2008 der har modtaget midlertidige indkomsterstattende ydelser i året 2007 fordelt efter herkomst, ydelsens størrelse og opdelt på udvalgte lokalsamfund. Absolut og relativ fordeling.

Lokalsamfund	Herkomst-gruppe	I alt	Under 50.000 kr.	50.000 - 99.999 kr.	100.000 kr. og derover
Brabrand-Gellerup	I alt	3.857	1.499	692	1.666
	Vestlig	77	43	10	24
	Ikke-vestlige	2.212	559	418	1.235
	Dansk	1.568	897	264	407
Hasle	I alt	3.999	1.785	783	1.431
	Vestlig	122	51	31	40
	Ikke-vestlige	1.466	455	305	706
	Dansk	2.411	1.279	447	685
Tilst-Brabrand Nord	I alt	2.520	1.335	440	745
	Vestlig	90	43	23	24
	Ikke-vestlige	583	228	105	250
	Dansk	1.847	1.064	312	471
Viby	I alt	4.844	2.440	869	1.535
	Vestlig	129	65	26	38
	Ikke-vestlige	1.126	361	220	545
	Dansk	3.589	2.014	623	952
Øvrige Århus	I alt	31.756	18.036	5.503	8.217
	Vestlig	1.000	531	193	276
	Ikke-vestlige	2.095	789	443	863
	Dansk	28.661	16.716	4.867	7.078
Århus i alt	I alt	46.976	25.095	8.287	13.594
	Vestlig	1.418	733	283	402
	Ikke-vestlige	7.482	2.392	1.491	3.599
	Dansk	38.076	21.970	6.513	9.593
-----%-----					
Brabrand-Gellerup	I alt	100,0	38,9	17,9	43,2
	Vestlig	2,0	1,1	0,3	0,6
	Ikke-vestlige	57,4	14,5	10,8	32,0
	Dansk	40,7	23,3	6,8	10,6
Hasle	I alt	100,0	44,6	19,6	35,8
	Vestlig	3,1	1,3	0,8	1,0
	Ikke-vestlige	36,7	11,4	7,6	17,7
	Dansk	60,3	32,0	11,2	17,1
Tilst-Brabrand Nord	I alt	100,0	53,0	17,5	29,6
	Vestlig	3,6	1,7	0,9	1,0
	Ikke-vestlige	23,1	9,0	4,2	9,9
	Dansk	73,3	42,2	12,4	18,7
Viby	I alt	100,0	50,4	17,9	31,7
	Vestlig	2,7	1,3	0,5	0,8
	Ikke-vestlige	23,2	7,5	4,5	11,3
	Dansk	74,1	41,6	12,9	19,7
Øvrige Århus	I alt	100,0	56,8	17,3	25,9
	Vestlig	3,1	1,7	0,6	0,9
	Ikke-vestlige	6,6	2,5	1,4	2,7
	Dansk	90,3	52,6	15,3	22,3
Århus i alt	I alt	100,0	53,4	17,6	28,9
	Vestlig	3,0	1,6	0,6	0,9
	Ikke-vestlige	15,9	5,1	3,2	7,7
	Dansk	81,1	46,8	13,9	20,4

Figur 16. Antal personer i Århus Kommune pr. 1. januar 2008 der har modtaget midlertidige indkomsterstattende ydelser i året 2007 fordelt efter ydelsens størrelse og opdelt på udvalgte lokalsamfund. Relativ fordeling.

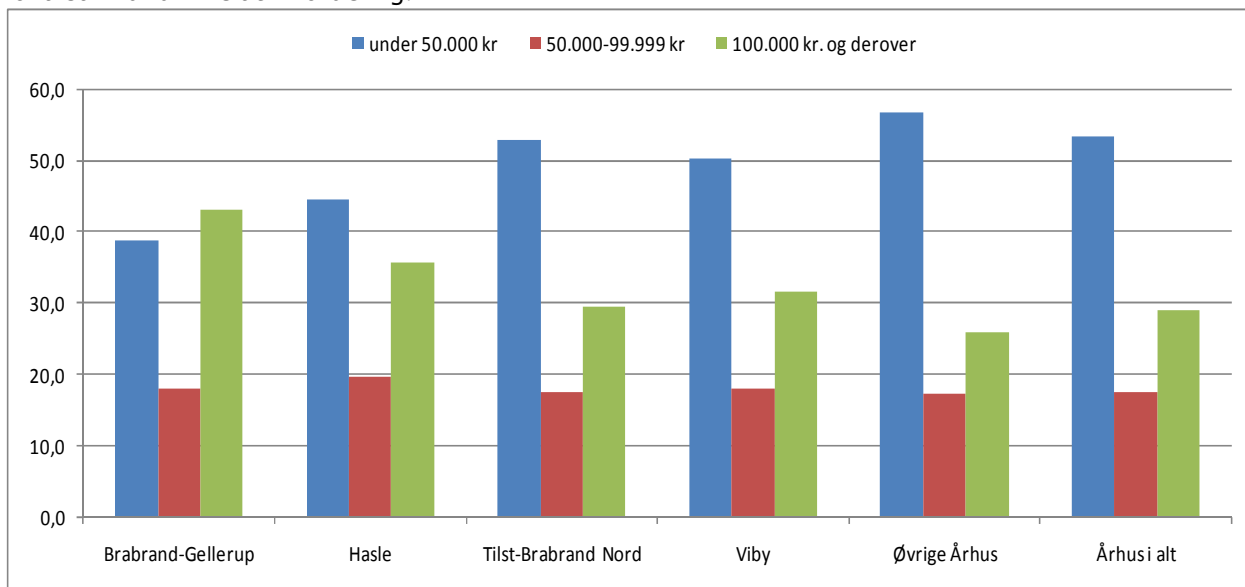

Figur 17. Antal personer i Århus Kommune pr. 1. januar 2008 der har modtaget midlertidige indkomsterstattende ydelser i året 2007 fordelt efter ydelsens størrelse, herkomst og opdelt på udvalgte lokalsamfund. Relativ fordeling.

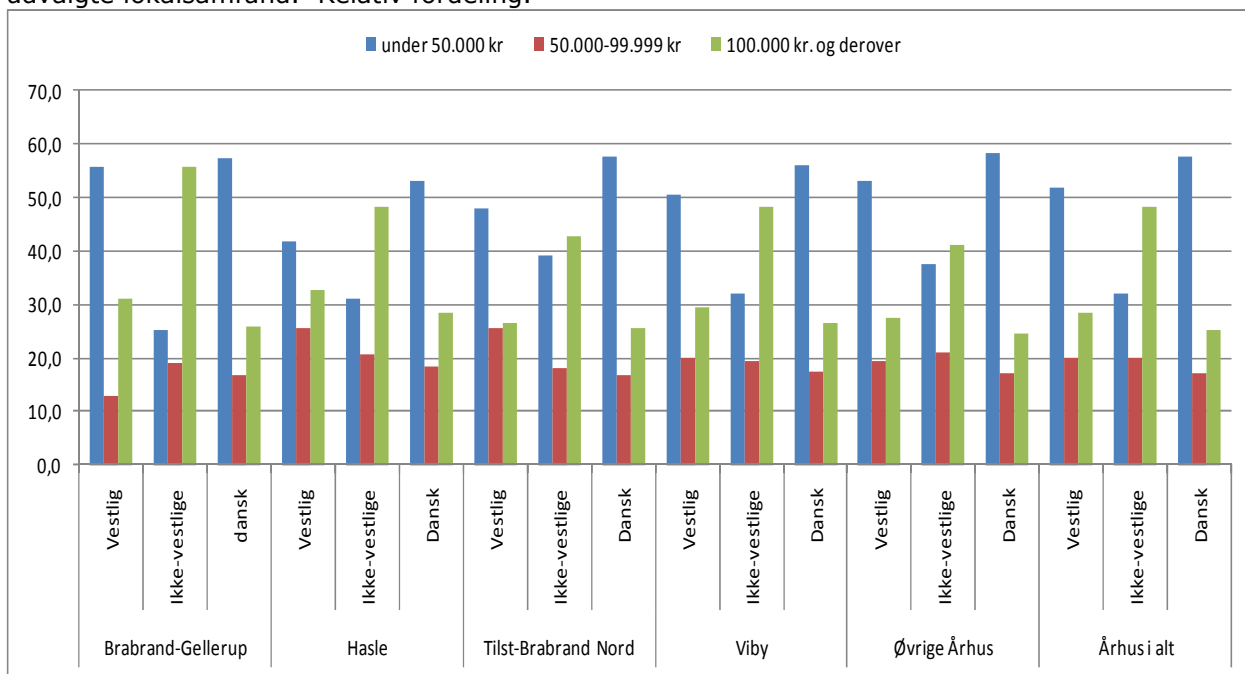

Anm.: Hver herkomstgruppe pr. lokalsamfund summerer til 100 %.

5b. Førtidspensionistandelen blandt de 16-64 årige

I figur 18a og 18b (og bilagstabellerne 4 a+b og 4 c+d) ses førtidspensionistandelen blandt de 16-64 årige. Heraf fremgår, at førtidspensionistandelen blandt de 16-64 årige personer af ikke vestlig herkomst er knap 13 % mod 5 % for personer af vestlig herkomst, mens den er godt 8 % for danskere. Især lokalsamfundene Brabrand-Gellerup og Hasle har en høj førtidspensionistandel blandt personer af ikke-vestlig herkomst (15-16 %), mens lokalsamfundet Tilst-Brabrand Nord har den højeste pensionistandel blandt de 16-64 årige danskere med 12 %.

Figur 18a. Førtidspensionistandelen i pct. for de 16-64 årige personer af fremmed herkomst i Århus Kommune pr. 1. januar 2008 opdelt på udvalgte lokalsamfund. Relativ fordeling.

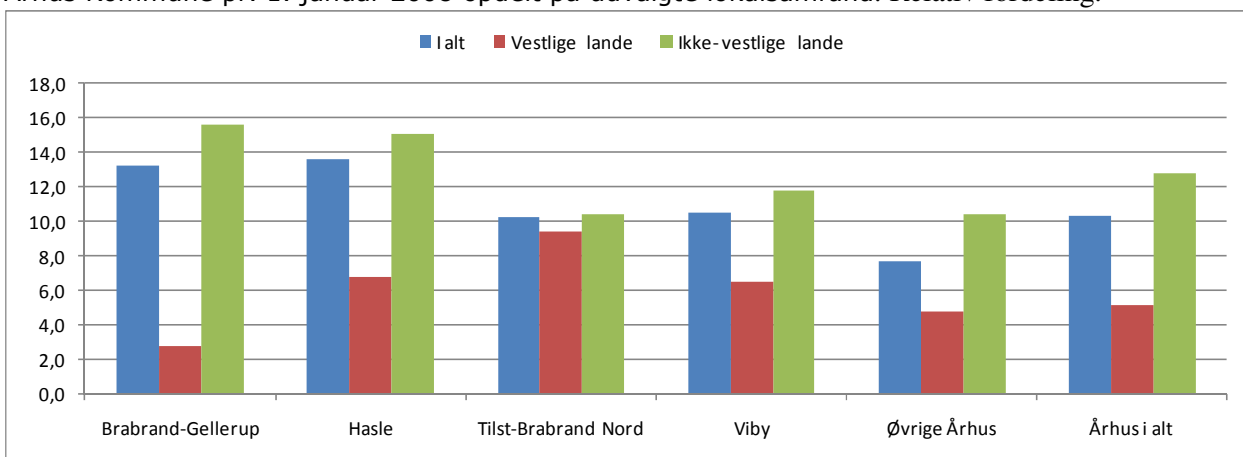

Figur 18b. Førtidspensionistandelen i pct. for de 16-64 årige personer af dansk oprindelse i Århus Kommune pr. 1. januar 2008 opdelt på udvalgte lokalsamfund. Relativ fordeling.

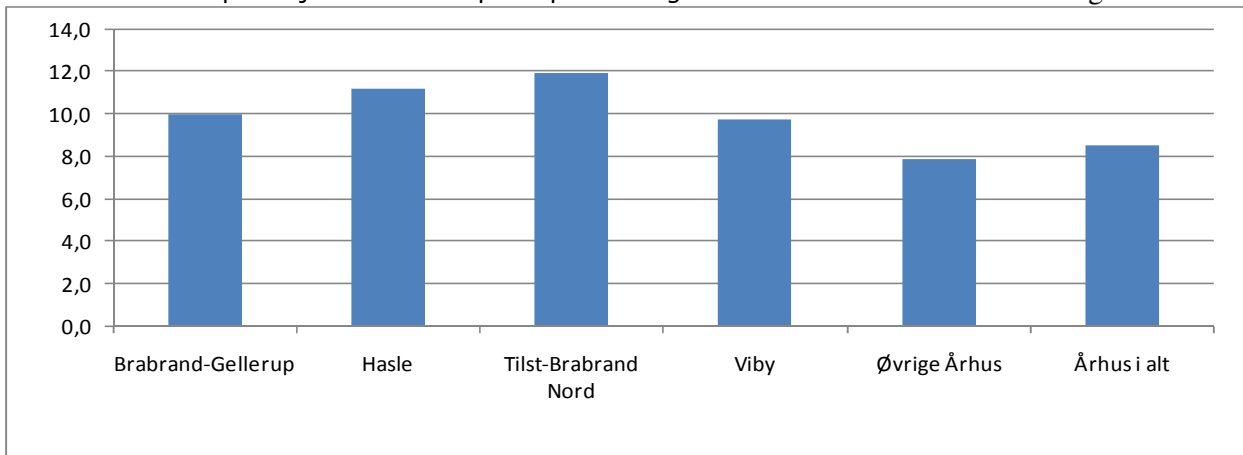

6. Uddannelsesforhold

I tabel 7a, bilagstabel 6a samt figur 19a ses de 30-64 årige indvandrere og efterkommere i arbejdsstyrken i Århus Kommune pr. 1. januar 2008 fordelt efter højeste fuldførte uddannelse.

Tabel 7a. Antal 30-64 årige indvandrere og efterkommere i arbejdsstyrken i Århus Kommune pr. 1. januar 2008 fordelt efter højeste fuldførte uddannelse og socioøkonomisk status.

Lokalsamfund	Uddannelse	I alt	Selvstændige/medarbejdende ægtefæller		Lønmodtagere		Beskæftigede i alt	Arbejdsløse
			høj/mellem niveau	grundniveau/øvrige	høj/mellem niveau	grundniveau/øvrige		
Brabrand-Gellerup	I alt	1.224	135	168	827	1.130	94	
	Almen uddannelse	478	57	22	358	437	41	
	Kort videregående/erhvervsuddannelse	351	47	28	249	324	27	
	Mellemlang/lang videregående udd.	220	20	104	80	204	16	
	Uoplyst	175	11	14	140	165	10	
Hasle	I alt	1.298	131	220	848	1.199	99	
	Almen uddannelse	441	52	12	333	397	44	
	Kort videregående/erhvervsuddannelse	409	45	37	298	380	29	
	Mellemlang/lang videregående udd.	298	22	152	106	280	18	
	Uoplyst	150	12	19	111	142	8	
Tilst-Brabrand Nord	I alt	906	96	179	593	868	38	
	Almen uddannelse	277	42	11	207	260	17	
	Kort videregående/erhvervsuddannelse	347	32	50	251	333	14	
	Mellemlang/lang videregående udd.	184	14	110	53	177	7	
	Uoplyst	98	8	8	82	98	0	
Viby	I alt	1.100	88	184	725	997	103	
	Almen uddannelse	376	36	24	267	327	49	
	Kort videregående/erhvervsuddannelse	357	28	35	269	332	25	
	Mellemlang/lang videregående udd.	217	16	103	77	196	21	
	Uoplyst	150	8	22	112	142	8	
Øvrige Århus	I alt	4.800	379	1.666	2.541	4.586	214	
	Almen uddannelse	924	92	98	684	874	50	
	Kort videregående/erhvervsuddannelse	1.528	143	318	994	1.455	73	
	Mellemlang/lang videregående udd.	1.579	84	1.075	351	1.510	69	
	Uoplyst	769	60	175	512	747	22	
Århus i alt	I alt	9.328	829	2.417	5.534	8.780	548	
	Almen uddannelse	2.496	279	167	1.849	2.295	201	
	Kort videregående/erhvervsuddannelse	2.992	295	468	2.061	2.824	168	
	Mellemlang/lang videregående udd.	2.498	156	1.544	667	2.367	131	
	Uoplyst	1.342	99	238	957	1.294	48	

Næsten 40 % af de 30-64 årige indvandrere og efterkommere i arbejdsstyrken i lokalsamfund Brabrand-Gellerup har almen uddannelse² som højeste fuldførte uddannelse mod knap 20 % i

² Almen uddannelse omfatter grundskole, almen gymnasial uddannelse og erhvervs-gymnasialuddannelse.

det øvrige Århus. Mens der tilsvarende er næsten 1/3-del i øvrig Århus, der har en mellemlang/lang videregående uddannelse, er det 18 % i Brabrand-Gellerup lokalsamfund.

Tabel 7b. Antal 30-64 årige af dansk oprindelse i arbejdsstyrken i Århus Kommune pr. 1. januar 2008 fordelt efter højeste fuldførte uddannelse og socioøkonomisk status.

Lokalsamfund	Uddannelse	Selvstændige/medarbejdende I alt	ægtefæller	Lønmodtagere		Beskæftigede i alt	Arbejds- løse
				høj/ mellem niveau	grundniveau/øvrige		
Brabrand-Gellerup	I alt	3.914	199	1.974	1.657	3.830	84
	Almen uddannelse	717	50	165	484	699	18
	Kort videregående/ erhvervsuddannelse	1.478	71	432	945	1.448	30
	Mellemlang/lang videregående udd.	1.698	75	1.374	218	1.667	31
	Uoplyst	21	3	3	10	16	5
Hasle	I alt	4.734	209	2.270	2.121	4.600	134
	Almen uddannelse	981	47	180	729	956	25
	Kort videregående/ erhvervsuddannelse	1.609	74	405	1.085	1.564	45
	Mellemlang/lang videregående udd.	2.109	87	1.681	280	2.048	61
	Uoplyst	35	1	4	27	32	3
Tilst-Brabrand Nord	I alt	4.669	209	1.791	2.599	4.599	70
	Almen uddannelse	1.032	55	177	782	1.014	18
	Kort videregående/ erhvervsuddannelse	2.358	111	573	1.639	2.323	35
	Mellemlang/lang videregående udd.	1.254	43	1.036	159	1.238	16
	Uoplyst	25	0	5	19	24	1
Viby	I alt	7.714	385	3.428	3.728	7.541	173
	Almen uddannelse	1.674	108	301	1.215	1.624	50
	Kort videregående/ erhvervsuddannelse	3.140	157	834	2.082	3.073	67
	Mellemlang/lang videregående udd.	2.855	117	2.286	398	2.801	54
	Uoplyst	45	3	7	33	43	2
Øvrige Århus	I alt	74.155	4.420	37.012	31.244	72.676	1.479
	Almen uddannelse	12.946	980	2.908	8.731	12.619	327
	Kort videregående/ erhvervsuddannelse	28.531	1.846	7.875	18.295	28.016	515
	Mellemlang/lang videregående udd.	32.391	1.569	26.183	4.021	31.773	618
	Uoplyst	287	25	46	197	268	19
Århus i alt	I alt	95.186	5.422	46.475	41.349	93.246	1.940
	Almen uddannelse	17.350	1.240	3.731	11.941	16.912	438
	Kort videregående/ erhvervsuddannelse	37.116	2.259	10.119	24.046	36.424	692
	Mellemlang/lang videregående udd.	40.307	1.891	32.560	5.076	39.527	780
	Uoplyst	413	32	65	286	383	30

Andelen af 30-64 årige danskere i arbejdsstyrken, der har en mellemlang/lang videregående uddannelse, er derimod den samme i Brabrand-Gellerup og Hasle lokalsamfund som i øvrig Århus og hele kommunen (42-45 %). I Tilst-Brabrand Nord lokalsamfund er der tilsvarende kun godt 25 % med mellemlang/lang videregående uddannelse og godt 50 % der har en kort videregående eller erhvervsfaglig uddannelse jfr. tabel 7b, bilagstabel 6b og figur 19b. I Viby lokalsamfund er der også relativt lidt færre 30-64 årige danskere i arbejdsstyrken, der har en

mellemlang/lang videregående uddannelse end i det øvrige Århus, Brabrand-Gellerup og Hasle lokalsamfund og hele kommunen under ét.

Figur 19a. Antal 30-64 årige indvandrere og efterkommere i arbejdsstyrken i Århus Kommune pr. 1. januar 2008 fordelt efter højeste fuldførte uddannelse. Relativ fordeling.

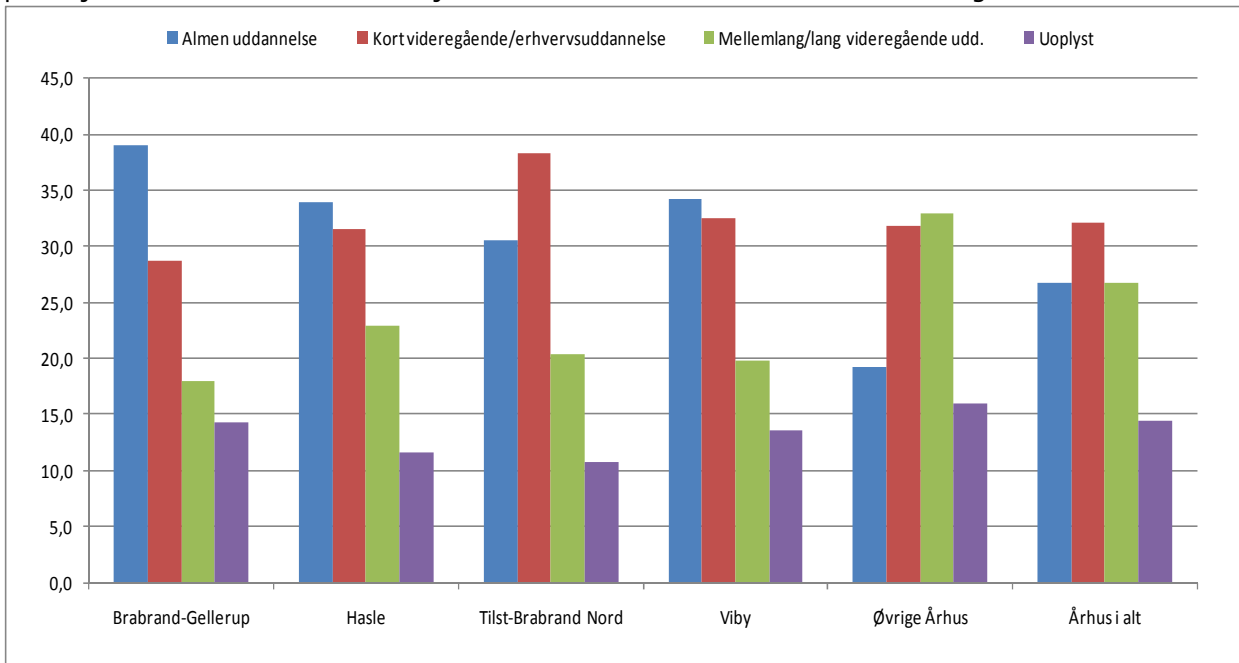

Figur 19b. Antal 30-64 årige af dansk oprindelse i arbejdsstyrken i Århus Kommune pr. 1. januar 2008 fordelt efter højeste fuldførte uddannelse. Relativ fordeling.

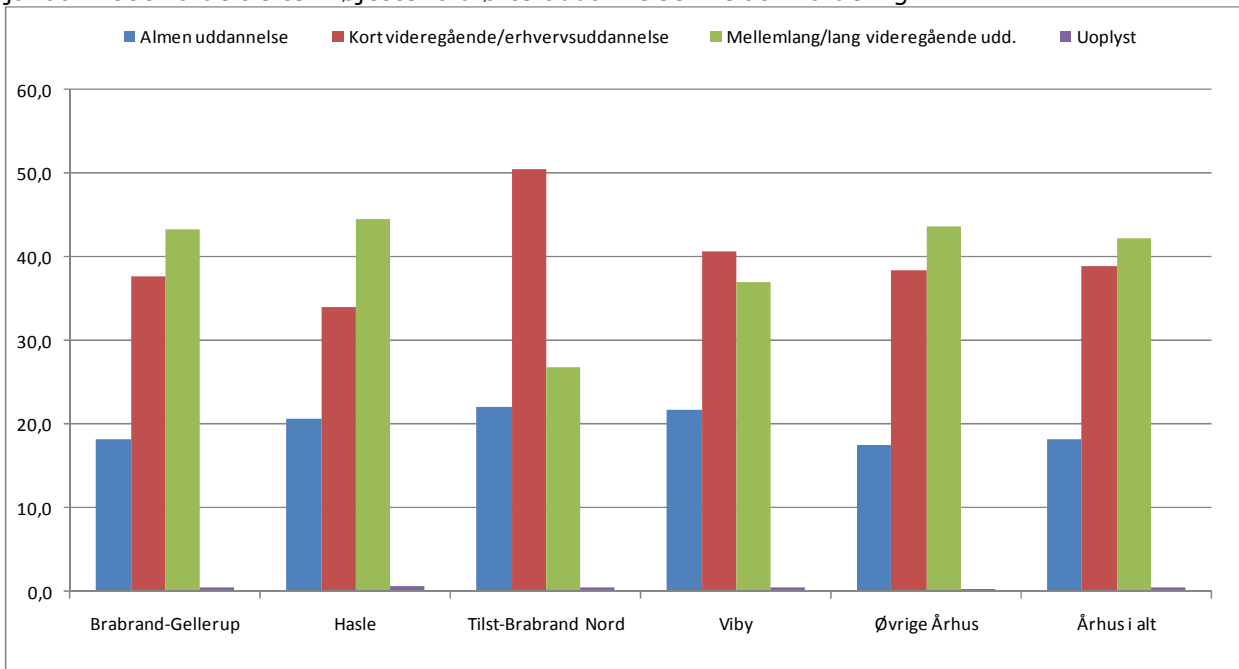

I tabel 8, bilagstabel 7 og figur 20 er de 16-29 årige i Århus Kommune pr. 1. januar 2008 fordelt efter igangværende uddannelse.

Tabel 8. Antal 16-29 årige i Århus Kommune pr. 1. januar 2008 fordelt efter igangværende uddannelse og herkomst og opdelt på udvalgte lokalsamfund.

Lokalsamfund	Herkomst	Under uddannelse			
		I alt	Almen uddannelse	Kort videregående udd./erhvervsuddannelse	Mellemlang/lang videregående uddannelse
Brabrand-Gellerup	I alt	2.105	599	501	1.005
	Indvandrere, Vestlige lande	137	5	58	74
	Indvandrere, Ikke-vestlige lande	363	101	136	126
	Efterkommere, Vestlige lande	7	3	1	3
	Efterkommere, Ikke-vestlige lande	319	181	102	36
	Dansk oprindelse	1.279	309	204	766
Hasle	I alt	3.812	733	547	2.532
	Indvandrere, Vestlige lande	136	4	12	120
	Indvandrere, Ikke-vestlige lande	415	147	114	154
	Efterkommere, Vestlige lande	18	8	0	10
	Efterkommere, Ikke-vestlige lande	201	111	49	41
	Dansk oprindelse	3.042	463	372	2.207
Tilst-Brabrand Nord	I alt	1.610	500	437	673
	Indvandrere, Vestlige lande	36	5	7	24
	Indvandrere, Ikke-vestlige lande	160	52	44	64
	Efterkommere, Vestlige lande	12	7	1	4
	Efterkommere, Ikke-vestlige lande	157	87	45	25
	Dansk oprindelse	1.245	349	340	556
Viby	I alt	3.697	833	945	1.919
	Indvandrere, Vestlige lande	142	5	63	74
	Indvandrere, Ikke-vestlige lande	340	152	96	92
	Efterkommere, Vestlige lande	13	7	4	2
	Efterkommere, Ikke-vestlige lande	154	80	49	25
	Dansk oprindelse	3.048	589	733	1.726
Øvrige Århus	I alt	30.236	6.368	4.732	19.136
	Indvandrere, Vestlige lande	817	24	84	709
	Indvandrere, Ikke-vestlige lande	674	151	165	358
	Efterkommere, Vestlige lande	83	29	16	38
	Efterkommere, Ikke-vestlige lande	299	135	77	87
	Dansk oprindelse	28.363	6.029	4.390	17.944
Århus i alt	I alt	41.460	9.033	7.162	25.265
	Indvandrere, Vestlige lande	1.268	43	224	1.001
	Indvandrere, Ikke-vestlige lande	1.952	603	555	794
	Efterkommere, Vestlige lande	133	54	22	57
	Efterkommere, Ikke-vestlige lande	1.130	594	322	214
	Dansk oprindelse	36.977	7.739	6.039	23.199

Næsten 2/3-dele af alle 16-29 årige personer i lokalsamfund Hasle er i gang med en mellemlang/lang videregående uddannelse mod 42 % i Tilst-Brabrand Nord lokalsamfund og godt 60 % i kommunen under ét. Det er især indvandrere fra vestlige lande, der er i gang med en mellemlang/lang videregående uddannelse – næsten 90 % i lokalsamfund Hasle, 2/3-dele i Tilst-Brabrand Nord lokalsamfund og knap 80 % i kommunen under ét (se figur 20).

Figur 20. Antal 16-29 årige i Århus Kommune pr. 1. januar 2008 fordelt efter igangværende uddannelse, herkomst og opdelt på udvalgte lokalsamfund. Relativ fordeling.

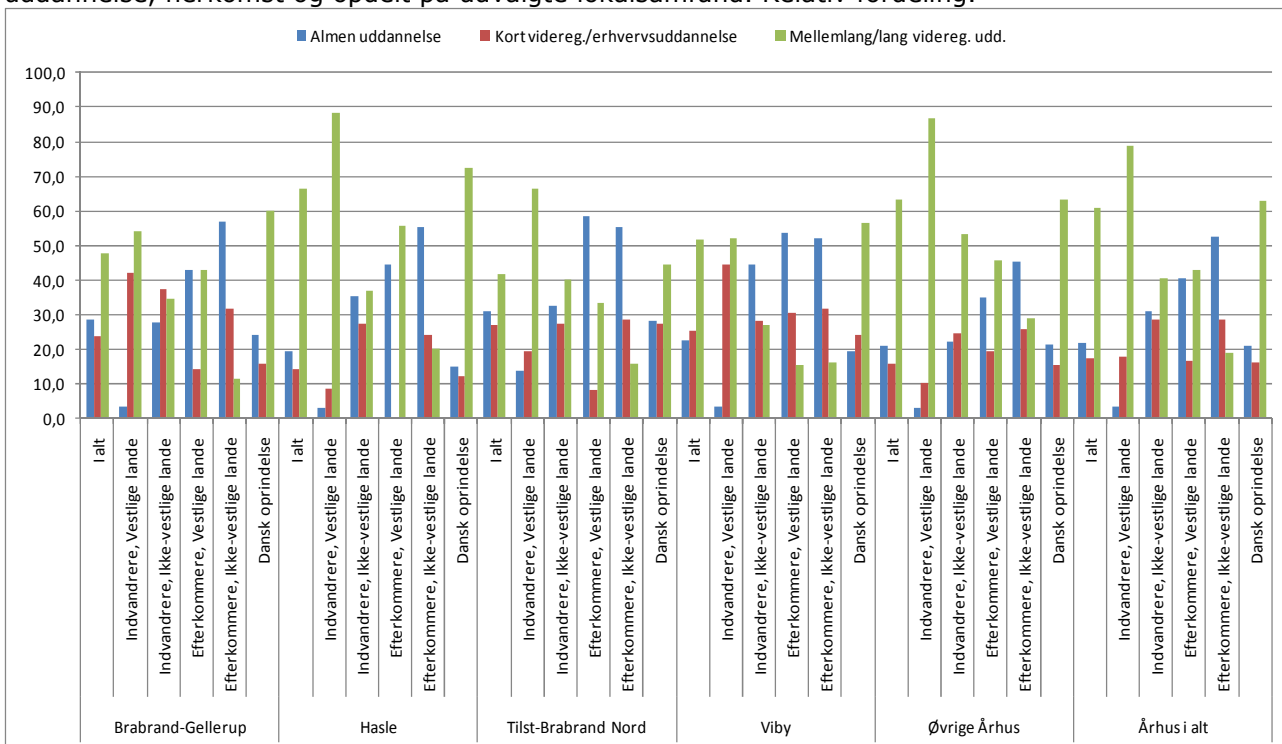

Anm.: Hver herkomstgruppe pr. lokalsamfund summerer til 100 %.

I tabel 9, bilagstabel 8 og figur 21 er de 15-64 årige personer fordelt efter højeste fuldførte uddannelse og herkomst.

Figur 21. Antal 15-64 årige i Århus Kommune pr. 1. januar 2008 fordelt efter højeste fuldførte uddannelse, herkomst og opdelt på udvalgte lokalsamfund. Relativ fordeling.

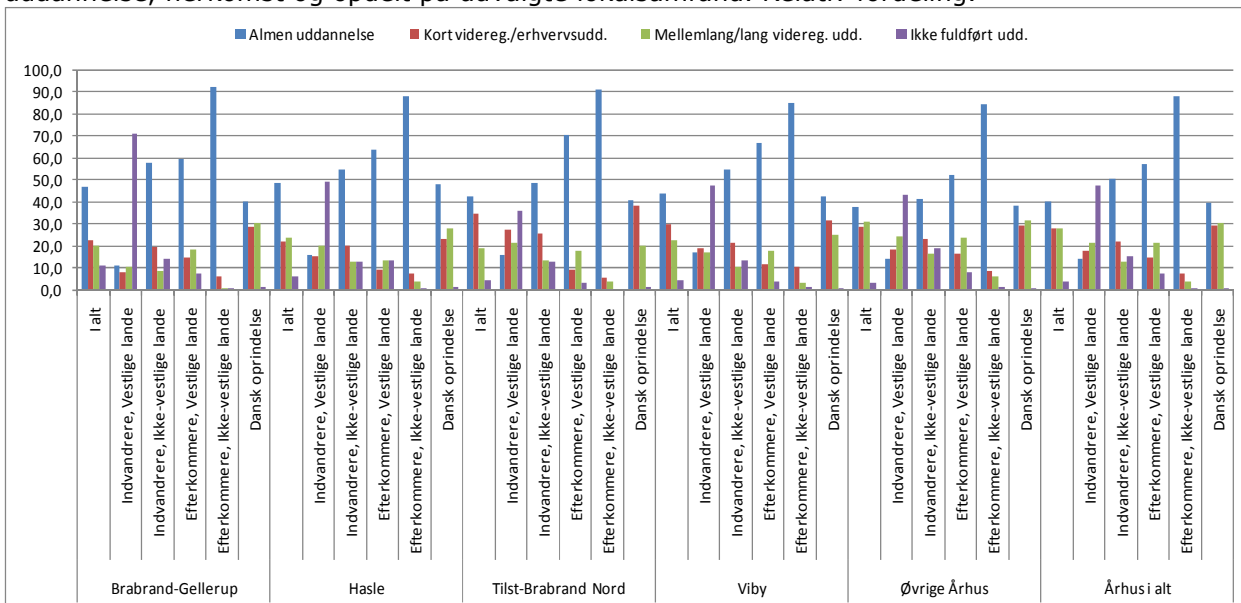

Anm.: Hver herkomstgruppe pr. lokalsamfund summerer til 100 %.

Tabel 9. Antal 15-64 årige i Århus Kommune pr. 1. januar 2008 fordelt efter højeste fuldførte uddannelse, herkomst og opdelt på udvalgte lokalsamfund.

Lokalsamfund	Herkomst	Almen kompetencegivende uddannelse	Kort videregående/erhvervsuddannelse	Mellem-lang/lang videregående uddannelse	Ikke fuldført uddannelse	Befolkningen i alt
Brabrand-Gellerup	I alt	6.116	2.973	2.620	1.430	13.139
	Indvandrere, Vestlige lande	114	80	106	740	1.040
	Indvandrere, Ikke-vestlige lande	2.434	826	362	595	4.217
	Efterkommere, Vestlige lande	16	4	5	2	27
	Efterkommere, Ikke-vestlige lande	684	45	5	6	740
	Dansk oprindelse	2.868	2.018	2.142	87	7.115
Hasle	I alt	7.703	3.410	3.764	935	15.812
	Indvandrere, Vestlige lande	117	114	151	370	752
	Indvandrere, Ikke-vestlige lande	1.837	679	423	425	3.364
	Efterkommere, Vestlige lande	28	4	6	6	44
	Efterkommere, Ikke-vestlige lande	361	31	15	3	410
	Dansk oprindelse	5.360	2.582	3.169	131	11.242
Tilst-Brabrand Nord	I alt	4.513	3.695	1.976	429	10.613
	Indvandrere, Vestlige lande	65	114	87	148	414
	Indvandrere, Ikke-vestlige lande	738	385	206	196	1.525
	Efterkommere, Vestlige lande	24	3	6	1	34
	Efterkommere, Ikke-vestlige lande	270	17	10	0	297
	Dansk oprindelse	3.416	3.176	1.667	84	8.343
Viby	I alt	8.499	5.741	4.386	845	19.471
	Indvandrere, Vestlige lande	135	150	137	376	798
	Indvandrere, Ikke-vestlige lande	1.318	510	254	321	2.403
	Efterkommere, Vestlige lande	34	6	9	2	51
	Efterkommere, Ikke-vestlige lande	312	39	12	4	367
	Dansk oprindelse	6.700	5.036	3.974	142	15.852
Øvrige Århus	I alt	57.440	42.928	46.625	4.411	151.404
	Indvandrere, Vestlige lande	790	1.052	1.389	2.455	5.686
	Indvandrere, Ikke-vestlige lande	2.376	1.335	939	1.064	5.714
	Efterkommere, Vestlige lande	154	48	69	23	294
	Efterkommere, Ikke-vestlige lande	561	55	42	9	667
	Dansk oprindelse	53.559	40.438	44.186	860	139.043
Århus i alt	I alt	84.271	58.747	59.371	8.050	210.439
	Indvandrere, Vestlige lande	1.221	1.510	1.870	4.089	8.690
	Indvandrere, Ikke-vestlige lande	8.703	3.735	2.184	2.601	17.223
	Efterkommere, Vestlige lande	256	65	95	34	450
	Efterkommere, Ikke-vestlige lande	2.188	187	84	22	2.481
	Dansk oprindelse	71.903	53.250	55.138	1.304	181.595

Specielt ses af figur 21, at en meget stor andel af efterkommere fra ikke-vestlige lande – næsten 90 % - kun har fuldført den almen kompetencegivende uddannelse (dvs. til og med gymnasieniveau). Hertil kan oplyses, at kun 7 % af alle efterkommere i Århus Kommune er 25 år og derover.

Næsten 11 % af alle 15-64 årige i Brabrand-Gellerup lokalsamfund har ikke fuldført nogen uddannelse mod knap 3 % i Øvrige Århus. Tilsvarende har 31 % i Øvrige Århus en mellemlang/lang videregående uddannelse, mens andelen i de 4 udvalgte lokalsamfund ligger omkring 20 % og lavest i Tilst-Brabrand Nord lokalsamfund med knap 19 %.

Mere end hver tredje af de 15-64 årige i lokalsamfund Tilst-Brabrand Nord har fuldført en kort videregående/erhvervsfaglig uddannelse mod omkring 22 % i Hasle og Brabrand-Gellerup lokalsamfund og 28 % i kommunen under ét.

7. Indkomstforhold

I tabel 10 og figur 22 er angivet fordelingen af skattepligtige personer på 15 år og derover i Århus Kommune fordelt efter bruttoindkomst i 2007 og herkomsten pr. 1. januar 2008 opdelt på udvalgte lokalsamfund.

Figur 22. Den relative fordeling af antal skattepligtige personer på 15 år og derover i Århus Kommune fordelt efter bruttoindkomst i 2007 og herkomst pr. 1. januar 2008 opdelt på udvalgte lokalsamfund.

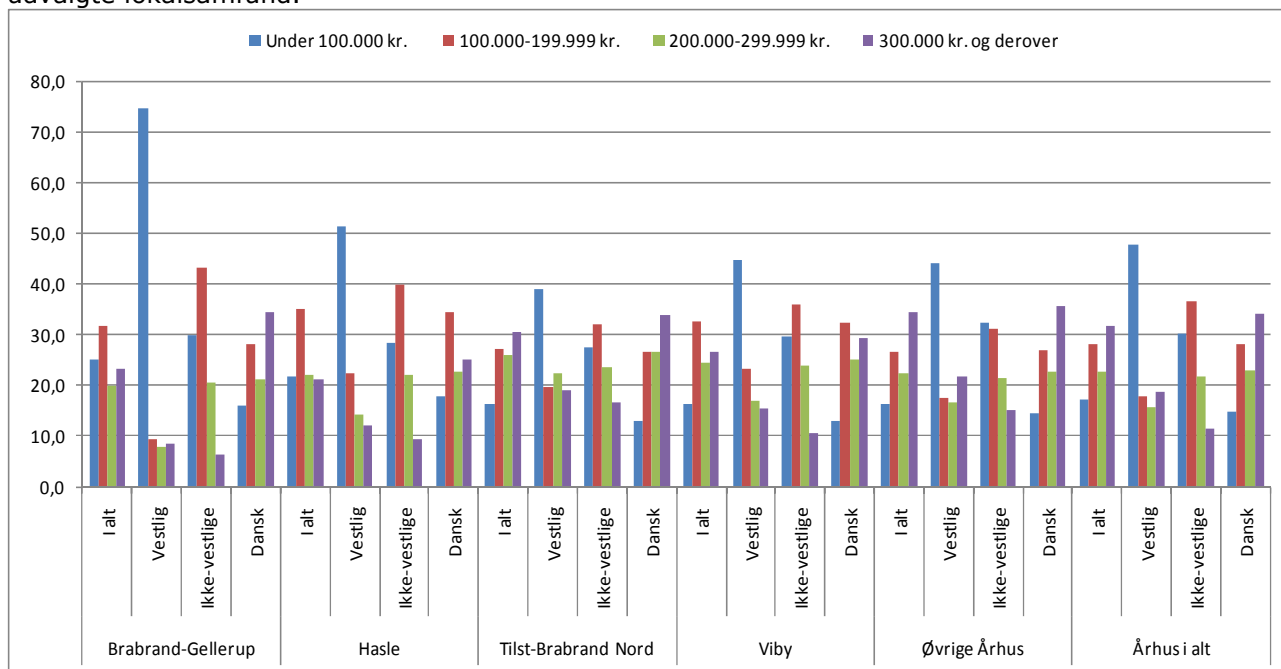

Anm.: Hver herkomstgruppe pr. lokalsamfund summerer til 100 %.

Mens der er 32 % af alle skattepligtige personer på 15 år og derover i Århus Kommune, der har en bruttoindkomst på mindst 300.000 kr., drejer det sig om kun 21 % i lokalsamfund Hasle. Tilsvarende er der 25 % af de skattepligtige personer i lokalsamfund Brabrand-Gellerup, der har en personindkomst i 2007 på under 100.000 kr. mod 17 % for kommunen som helhed.

Efter herkomst (se figur 22) er der næsten 50 % af alle skattepligtige i Århus Kommune med vestlig herkomst, der har en bruttoindkomst på under 100.000 kr. (en stor del af denne gruppe er studerende), mens det for ikke-vestlige skattepligtige personer drejer sig om 30 % og for personer af dansk oprindelse knap 15 %.

I Brabrand-Gellerup lokalsamfund er der næsten 75 % af de skattepligtige personer af vestlig herkomst, der har en bruttoindkomst på under 100.000 kr.

For personer af vestlig herkomst er der knap 20 % i Århus under ét, der har en bruttoindkomst på 300.000 kr. og derover, mens det for personer af ikke-vestlig herkomst drejer sig om godt 10 % og danskere knap 35 %.

Tabel 10. Antal skattepligtige personer på 15 år og derover i Århus Kommune fordelt efter bruttoindkomst i 2007 og herkomst pr. 1. januar 2008 opdelt på udvalgte lokalsamfund. Absolut og relativ fordeling,

Lokalsamfund	Herkomst-gruppe	I alt	Under 100.000 kr.	100.000 - 199.999 kr.	200.000 - 299.999 kr.	300.000 kr. og derover
Brabrand-Gellerup	I alt	14.880	3.731	4.728	2.970	3.451
	Vestlig	1.124	838	105	87	94
	Ikke-vestlige	4.972	1.484	2.148	1.020	320
	Dansk	8.784	1.409	2.475	1.863	3.037
Hasle	I alt	18.189	3.938	6.389	4.015	3.847
	Vestlig	858	440	192	122	104
	Ikke-vestlige	3.908	1.112	1.564	868	364
	Dansk	13.423	2.386	4.633	3.025	3.379
Tilst-Brabrand Nord	I alt	11.953	1.947	3.245	3.102	3.659
	Vestlig	486	189	95	109	93
	Ikke-vestlige	1.839	507	592	434	306
	Dansk	9.628	1.251	2.558	2.559	3.260
Viby	I alt	23.851	3.885	7.756	5.851	6.359
	Vestlig	963	430	223	162	148
	Ikke-vestlige	2.813	832	1.009	672	300
	Dansk	20.075	2.623	6.524	5.017	5.911
Øvrige Århus	I alt	174.835	28.735	46.777	39.241	60.082
	Vestlig	6.553	2.882	1.153	1.087	1.431
	Ikke-vestlige	6.579	2.121	2.050	1.404	1.004
	Dansk	161.703	23.732	43.574	36.750	57.647
Århus i alt	I alt	243.708	42.236	68.895	55.179	77.398
	Vestlig	9.984	4.779	1.768	1.567	1.870
	Ikke-vestlige	20.111	6.056	7.363	4.398	2.294
	Dansk	213.613	31.401	59.764	49.214	73.234
-----%-----						
Brabrand-Gellerup	I alt	100,0	25,1	31,8	20,0	23,2
	Vestlig	7,6	5,6	0,7	0,6	0,6
	Ikke-vestlige	33,4	10,0	14,4	6,9	2,2
	Dansk	59,0	9,5	16,6	12,5	20,4
Hasle	I alt	100,0	21,7	35,1	22,1	21,2
	Vestlig	4,7	2,4	1,1	0,7	0,6
	Ikke-vestlige	21,5	6,1	8,6	4,8	2,0
	Dansk	73,8	13,1	25,5	16,6	18,6
Tilst-Brabrand Nord	I alt	100,0	16,3	27,1	26,0	30,6
	Vestlig	4,1	1,6	0,8	0,9	0,8
	Ikke-vestlige	15,4	4,2	5,0	3,6	2,6
	Dansk	80,5	10,5	21,4	21,4	27,3
Viby	I alt	100,0	16,3	32,5	24,5	26,7
	Vestlig	4,0	1,8	0,9	0,7	0,6
	Ikke-vestlige	11,8	3,5	4,2	2,8	1,3
	Dansk	84,2	11,0	27,4	21,0	24,8
Øvrige Århus	I alt	100,0	16,4	26,8	22,4	34,4
	Vestlig	3,7	1,6	0,7	0,6	0,8
	Ikke-vestlige	3,8	1,2	1,2	0,8	0,6
	Dansk	92,5	13,6	24,9	21,0	33,0
Århus i alt	I alt	100,0	17,3	28,3	22,6	31,8
	Vestlig	4,1	2,0	0,7	0,6	0,8
	Ikke-vestlige	8,3	2,5	3,0	1,8	0,9
	Dansk	87,7	12,9	24,5	20,2	30,0

8. Boligforhold

I tabel 11 og figur 23 er angivet husstandsfordelingen i Århus Kommune pr. 1. januar 2008 fordelt efter boligens art og ejerforhold opdelt på udvalgte lokalsamfund.

Tabel 11. Husstande i Århus Kommune pr. 1. januar 2008 fordelt efter boligens art, ejerforhold og herkomst opdelt på udvalgte lokalsamfund. Absolut og relativ.

Lokalsamfund	Husstande efter boligens art	Hele befolkningen			Mindst en i husstanden har dansk oprindelse			Hele husstanden er indvandrere og/eller efterkommere		
		I alt	Enfamilieshuse	Flerfamilieshuse, øvrige og uoplyst	I alt	Enfamilieshuse	Flerfamilieshuse, øvrige og uoplyst	I alt	Enfamilieshuse	Flerfamilieshuse, øvrige og uoplyst
Brabrand-Gellerup	Husstande i alt	8.296	2.585	5.711	5.905	2.450	3.455	2.391	135	2.256
	Lejebolig	6.075	413	5.662	3.787	378	3.409	2.288	35	2.253
	Ejer- og andelsbolig	2.221	2.172	49	2.118	2.072	46	103	100	3
Hasle	Husstande i alt	11.040	3.028	8.012	9.176	2.790	6.386	1.864	238	1.626
	Lejebolig	8.694	855	7.839	6.942	717	6.225	1.752	138	1.614
	Ejer- og andelsbolig	2.346	2.173	173	2.234	2.073	161	112	100	12
Tilst-Brabrand Nord	Husstande i alt	6.628	3.979	2.649	5.765	3.581	2.184	863	398	465
	Lejebolig	3.371	850	2.521	2.808	742	2.066	563	108	455
	Ejer- og andelsbolig	3.257	3.129	128	2.957	2.839	118	300	290	10
Viby	Husstande i alt	15.464	3.471	11.993	14.061	3.369	10.692	1.403	102	1.301
	Lejebolig	11.941	371	11.570	10.640	352	10.288	1.301	19	1.282
	Ejer- og andelsbolig	3.523	3.100	423	3.421	3.017	404	102	83	19
Øvrige Århus	Husstande i alt	103.754	47.144	56.610	99.362	45.929	53.433	4.392	1.215	3.177
	Lejebolig	63.205	10.398	52.807	59.686	9.931	49.755	3.519	467	3.052
	Ejer- og andelsbolig	40.549	36.746	3.803	39.676	35.998	3.678	873	748	125
Århus i alt	Husstande i alt	145.182	60.207	84.975	134.269	58.119	76.150	10.913	2.088	8.825
	Lejebolig	93.286	12.887	80.399	83.863	12.120	71.743	9.423	767	8.656
	Ejer- og andelsbolig	51.896	47.320	4.576	50.406	45.999	4.407	1.490	1.321	169
-----%-----										
Brabrand-Gellerup	Husstande i alt	100,0	31,2	68,8	71,2	29,5	41,6	28,8	1,6	27,2
	Lejebolig	73,2	5,0	68,2	45,6	4,6	41,1	27,6	0,4	27,2
	Ejer- og andelsbolig	26,8	26,2	0,6	25,5	25,0	0,6	1,2	1,2	0,0
Hasle	Husstande i alt	100,0	27,4	72,6	83,1	25,3	57,8	16,9	2,2	14,7
	Lejebolig	78,8	7,7	71,0	62,9	6,5	56,4	15,9	1,3	14,6
	Ejer- og andelsbolig	21,3	19,7	1,6	20,2	18,8	1,5	1,0	0,9	0,1
Tilst-Brabrand Nord	Husstande i alt	100,0	60,0	40,0	87,0	54,0	33,0	13,0	6,0	7,0
	Lejebolig	50,9	12,8	38,0	42,4	11,2	31,2	8,5	1,6	6,9
	Ejer- og andelsbolig	49,1	47,2	1,9	44,6	42,8	1,8	4,5	4,4	0,2
Viby	Husstande i alt	100,0	22,4	77,6	90,9	21,8	69,1	9,1	0,7	8,4
	Lejebolig	77,2	2,4	74,8	68,8	2,3	66,5	8,4	0,1	8,3
	Ejer- og andelsbolig	22,8	20,0	2,7	22,1	19,5	2,6	0,7	0,5	0,1
Øvrige Århus	Husstande i alt	100,0	45,4	54,6	95,8	44,3	51,5	4,2	1,2	3,1
	Lejebolig	60,9	10,0	50,9	57,5	9,6	48,0	3,4	0,5	2,9
	Ejer- og andelsbolig	39,1	35,4	3,7	38,2	34,7	3,5	0,8	0,7	0,1
Århus i alt	Husstande i alt	100,0	41,5	58,5	92,5	40,0	52,5	7,5	1,4	6,1
	Lejebolig	64,3	8,9	55,4	57,8	8,3	49,4	6,5	0,5	6,0
	Ejer- og andelsbolig	35,7	32,6	3,2	34,7	31,7	3,0	1,0	0,9	0,1

Godt 40 % af de århusianske husstande bor pr. 1. januar 2008 i enfamilieshuse og knap 60 % bor i flerfamilieshuse. I lokalsamfundene Brabrand-Gellerup, Hasle og Viby er fordelingen på enfamilieshuse/flerfamilieshuse endnu mere skæv end for kommunen som helhed, mens det omvendte forhold gør sig gældende i Tilst-Brabrand Nord lokalsamfund. Her bor 60 % af husstandene i enfamilieshuse og 40 % i flerfamilieshuse.

Godt en tredjedel af alle husstande i Århus Kommune ejer deres bolig, mens knap 2/3-dele bor til leje. I lokalsamfundet Tilst-Brabrand Nord er fordelingen på ejer/lejebolig dog næsten 50:50.

Figur 23. Den relative fordeling af antal husstande i Århus Kommune pr. 1. januar 2008 fordelt efter herkomst og opdelt på udvalgte lokalsamfund.

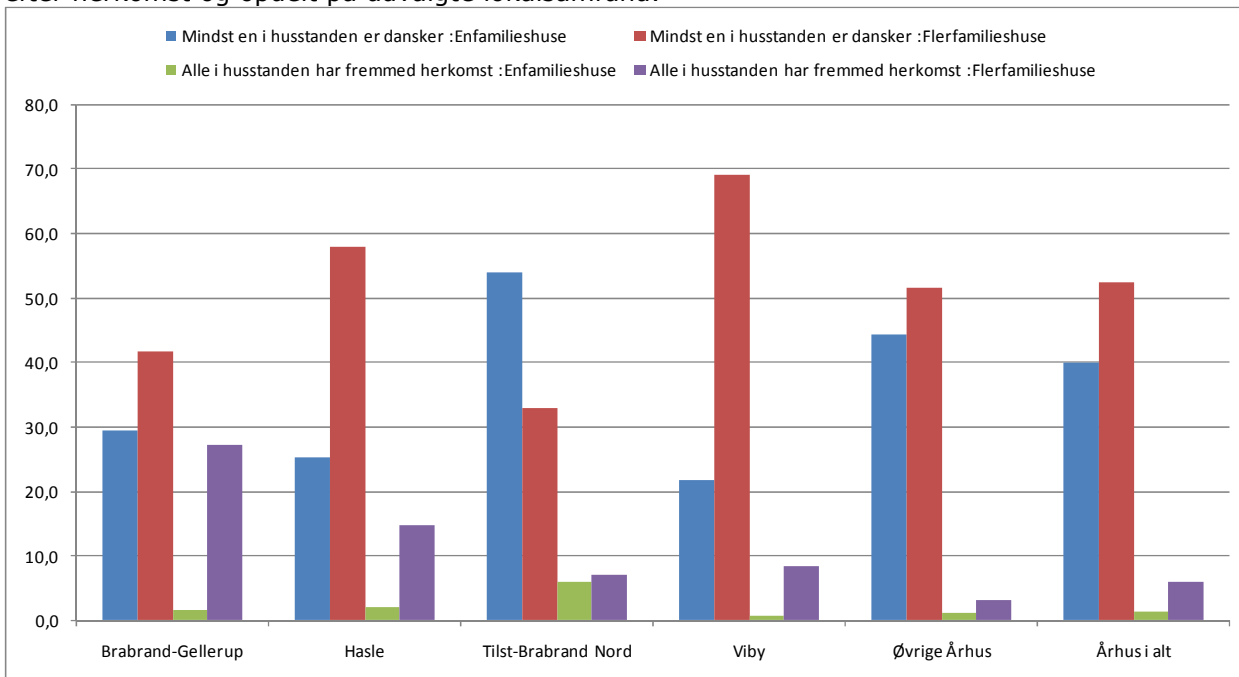

Anm.: Hver herkomstgruppe pr. lokalsamfund summerer til 100 %.

Ses der på herkomst, er der næsten 30 % af husstandene i Brabrand-Gellerup lokalsamfund, hvor alle i husstanden er af fremmed herkomst, mens det for Øvrig Århus drejer sig om ca. 4 %.

9. Mellemkommunale til - og fraflyttede personer efter herkomst, boligforhold, indkomst og indkomsterstattende ydelser.

I tabel 12 og figur 24 er angivet fordelingen af mellemkommunale tilflyttere til Århus Kommune i 2008 opdelt på herkomst og udvalgte lokalsamfund.

Figur 24. Den relative fordeling af antal mellemkommunale tilflyttede personer til Århus Kommune i året 2008 fordelt efter herkomst og opdelt på udvalgte lokalsamfund.

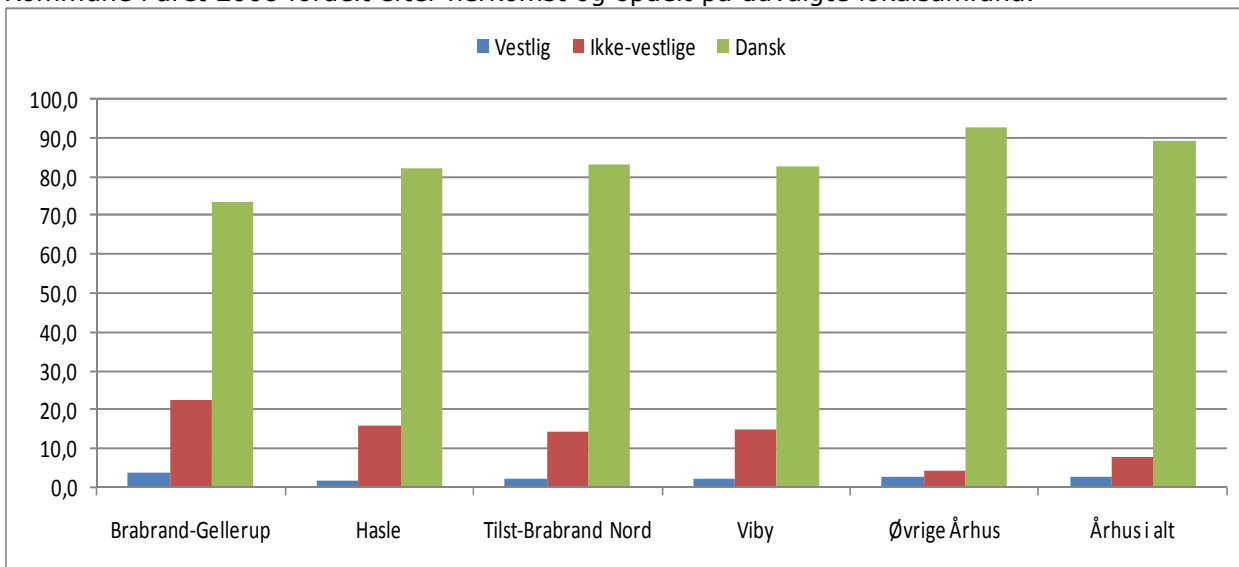

Næsten 90 % af alle mellemkommunale tilflyttere til Århus i 2008 er af dansk herkomst. I Brabrand-Gellerup lokalsamfund er næsten 23 % af de mellemkommunale tilflyttere af ikke-vestlig herkomst.

Over halvdelen af de mellemkommunale tilflyttere til Århus i 2008 er i alderen 16-24 år, og godt 1/4-del er i alderen 25-39 år. I Hasle lokalsamfund er næsten 2/3-dele af de mellemkommunale tilflyttere i alderen 16-24 år.

Stort set det samme herkomstbillede gør sig gældende i tabel 13 og figur 25 mht. fordelingen af de mellemkommunale fraflyttere fra Århus i 2008. Dog er billedet lidt anderledes for Viby lokalsamfund, hvor der er knap 10 % mellemkommunale fraflyttere af ikke-vestlig herkomst mod ca. 15 % mellemkommunale tilflyttere af ikke-vestlig herkomst.

Aldersmæssigt er der dog tale om forskelle mellem mellemkommunale tilflyttere til Århus og mellemkommunale fraflyttere fra Århus. 45 % af de mellemkommunale fraflyttere fra Århus er i alderen 25-39 år og 30 % er i alderen 16-24 år.

Tabel 12. Antal mellemkommunale tilflyttede personer til Århus Kommune i året 2008 fordelt efter herkomst, alder og opdelt på udvalgte lokalsamfund. Absolut og relativ fordeling.

Lokalsamfund	Herkomst-gruppe	65 år og derover						
		I alt	0-5 år	6-15 år	16-24 år	25-39 år	40-64 år	65 år og derover
Brabrand-Gellerup	I alt	971	42	25	543	231	112	18
	Vestlig	36	0	0	16	14	6	0
	Ikke-vestlige	220	16	10	96	66	30	2
	Dansk	715	26	15	431	151	76	16
Hasle	I alt	1.373	42	53	904	272	89	13
	Vestlig	22	0	0	14	7	1	0
	Ikke-vestlige	221	13	33	76	62	34	3
	Dansk	1.130	29	20	814	203	54	10
Tilst-Brabrand Nord	I alt	577	24	26	326	145	47	9
	Vestlig	13	0	0	4	4	5	0
	Ikke-vestlige	84	4	4	42	30	3	1
	Dansk	480	20	22	280	111	39	8
Viby	I alt	1.744	68	99	997	399	154	27
	Vestlig	40	3	2	14	15	5	1
	Ikke-vestlige	263	19	51	112	41	38	2
	Dansk	1.441	46	46	871	343	111	24
Øvrige Århus	I alt	11.511	420	421	6.245	3.226	1.036	163
	Vestlig	319	13	5	121	120	50	10
	Ikke-vestlige	495	22	35	198	184	53	3
	Dansk	10.697	385	381	5.926	2.922	933	150
Århus i alt	I alt	16.176	596	624	9.015	4.273	1.438	230
	Vestlig	430	16	7	169	160	67	11
	Ikke-vestlige	1.283	74	133	524	383	158	11
	Dansk	14.463	506	484	8.322	3.730	1.213	208
-----%-----								
Brabrand-Gellerup	I alt	100,0	4,3	2,6	55,9	23,8	11,5	1,9
	Vestlig	3,7	0,0	0,0	1,6	1,4	0,6	0,0
	Ikke-vestlige	22,7	1,6	1,0	9,9	6,8	3,1	0,2
	Dansk	73,6	2,7	1,5	44,4	15,6	7,8	1,6
Hasle	I alt	100,0	3,1	3,9	65,8	19,8	6,5	0,9
	Vestlig	1,6	0,0	0,0	1,0	0,5	0,1	0,0
	Ikke-vestlige	16,1	0,9	2,4	5,5	4,5	2,5	0,2
	Dansk	82,3	2,1	1,5	59,3	14,8	3,9	0,7
Tilst-Brabrand Nord	I alt	100,0	4,2	4,5	56,5	25,1	8,1	1,6
	Vestlig	2,3	0,0	0,0	0,7	0,7	0,9	0,0
	Ikke-vestlige	14,6	0,7	0,7	7,3	5,2	0,5	0,2
	Dansk	83,2	3,5	3,8	48,5	19,2	6,8	1,4
Viby	I alt	100,0	3,9	5,7	57,2	22,9	8,8	1,5
	Vestlig	2,3	0,2	0,1	0,8	0,9	0,3	0,1
	Ikke-vestlige	15,1	1,1	2,9	6,4	2,4	2,2	0,1
	Dansk	82,6	2,6	2,6	49,9	19,7	6,4	1,4
Øvrige Århus	I alt	100,0	3,6	3,7	54,3	28,0	9,0	1,4
	Vestlig	2,8	0,1	0,0	1,1	1,0	0,4	0,1
	Ikke-vestlige	4,3	0,2	0,3	1,7	1,6	0,5	0,0
	Dansk	92,9	3,3	3,3	51,5	25,4	8,1	1,3
Århus i alt	I alt	100,0	3,7	3,9	55,7	26,4	8,9	1,4
	Vestlig	2,7	0,1	0,0	1,0	1,0	0,4	0,1
	Ikke-vestlige	7,9	0,5	0,8	3,2	2,4	1,0	0,1
	Dansk	89,4	3,1	3,0	51,4	23,1	7,5	1,3

Tabel 13. Antal mellemkommunale fraflyttede personer fra Århus Kommune i året 2008 fordelt efter herkomst, alder og opdelt på udvalgte lokalsamfund. Absolut og relativ fordeling.

Lokalsamfund	Herkomst-gruppe	65 år og derover						
		I alt	0-5 år	6-15 år	16-24 år	25-39 år	40-64 år	65 år og derover
Brabrand-Gellerup	I alt	784	62	51	288	294	84	5
	Vestlig	41	1	1	17	18	4	0
	Ikke-vestlige	190	13	22	85	54	15	1
	Dansk	553	48	28	186	222	65	4
Hasle	I alt	1.146	95	65	363	494	119	10
	Vestlig	57	6	4	14	24	9	0
	Ikke-vestlige	148	12	12	45	58	20	1
	Dansk	941	77	49	304	412	90	9
Tilst-Brabrand Nord	I alt	647	69	48	200	252	70	8
	Vestlig	22	2	1	5	11	3	0
	Ikke-vestlige	65	2	2	29	28	3	1
	Dansk	560	65	45	166	213	64	7
Viby	I alt	1.378	116	63	432	607	138	22
	Vestlig	35	2	1	10	16	5	1
	Ikke-vestlige	131	8	5	59	45	14	0
	Dansk	1.212	106	57	363	546	119	21
Øvrige Århus	I alt	11.361	910	500	3.274	5.214	1.282	181
	Vestlig	410	12	21	107	211	54	5
	Ikke-vestlige	439	26	26	148	181	56	2
	Dansk	10.512	872	453	3.019	4.822	1.172	174
Århus i alt	I alt	15.316	1.252	727	4.557	6.861	1.693	226
	Vestlig	565	23	28	153	280	75	6
	Ikke-vestlige	973	61	67	366	366	108	5
	Dansk	13.778	1.168	632	4.038	6.215	1.510	215
		-----%-----						
Brabrand-Gellerup	I alt	100,0	7,9	6,5	36,7	37,5	10,7	0,6
	Vestlig	5,2	0,1	0,1	2,2	2,3	0,5	0,0
	Ikke-vestlige	24,2	1,7	2,8	10,8	6,9	1,9	0,1
	Dansk	70,5	6,1	3,6	23,7	28,3	8,3	0,5
Hasle	I alt	100,0	8,3	5,7	31,7	43,1	10,4	0,9
	Vestlig	5,0	0,5	0,3	1,2	2,1	0,8	0,0
	Ikke-vestlige	12,9	1,0	1,0	3,9	5,1	1,7	0,1
	Dansk	82,1	6,7	4,3	26,5	36,0	7,9	0,8
Tilst-Brabrand Nord	I alt	100,0	10,7	7,4	30,9	38,9	10,8	1,2
	Vestlig	3,4	0,3	0,2	0,8	1,7	0,5	0,0
	Ikke-vestlige	10,0	0,3	0,3	4,5	4,3	0,5	0,2
	Dansk	86,6	10,0	7,0	25,7	32,9	9,9	1,1
Viby	I alt	100,0	8,4	4,6	31,3	44,0	10,0	1,6
	Vestlig	2,5	0,1	0,1	0,7	1,2	0,4	0,1
	Ikke-vestlige	9,5	0,6	0,4	4,3	3,3	1,0	0,0
	Dansk	88,0	7,7	4,1	26,3	39,6	8,6	1,5
Øvrige Århus	I alt	100,0	8,0	4,4	28,8	45,9	11,3	1,6
	Vestlig	3,6	0,1	0,2	0,9	1,9	0,5	0,0
	Ikke-vestlige	3,9	0,2	0,2	1,3	1,6	0,5	0,0
	Dansk	92,5	7,7	4,0	26,6	42,4	10,3	1,5
Århus i alt	I alt	100,0	8,2	4,7	29,8	44,8	11,1	1,5
	Vestlig	3,7	0,2	0,2	1,0	1,8	0,5	0,0
	Ikke-vestlige	6,4	0,4	0,4	2,4	2,4	0,7	0,0
	Dansk	90,0	7,6	4,1	26,4	40,6	9,9	1,4

Figur 25. Den relative fordeling af antal mellemkommunale fraflyttede personer fra Århus Kommune i året 2008 fordelt efter herkomst og opdelt på udvalgte lokalsamfund.

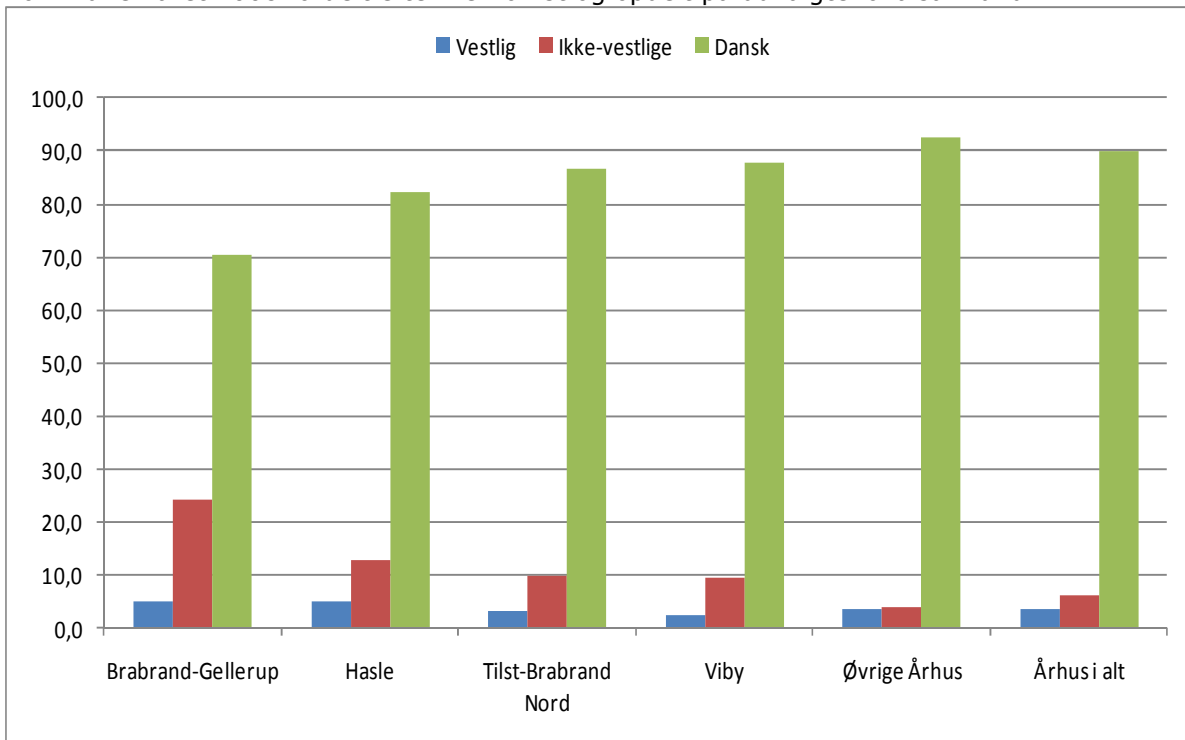

Tabel 14. Antal mellemkommunale til- og fraflyttede personer til/fra Århus Kommune i 2008 fordelt efter herkomst og boligens ejerform pr. 1. januar 2009 og opdelt på udvalgte lokalsamfund. Absolut og relativ fordeling.

Lokalsamfund	Herkomst-gruppe	Tilflyttede			Fraflyttede		
		Per-soner i alt	Leje-bolig	Ejer- og andels-bolig	Per-soner i alt	Leje-bolig	Ejer- og andels-bolig
Brabrand-Gellerup	I alt	971	841	130	784	624	160
	Vestlig	36	31	5	41	33	8
	Ikke-vestlige	220	211	9	190	176	14
	Dansk	715	599	116	553	415	138
Hasle	I alt	1.373	1.218	155	1.146	969	177
	Vestlig	22	14	8	57	54	3
	Ikke-vestlige	226	218	8	152	146	6
	Dansk	1.125	986	139	937	769	168
Tilst-Brabrand Nord	I alt	577	443	134	647	397	250
	Vestlig	13	12	1	22	17	5
	Ikke-vestlige	84	63	21	65	37	28
	Dansk	480	368	112	560	343	217
Viby	I alt	1.744	1.491	253	1.378	1.100	278
	Vestlig	40	29	11	35	31	4
	Ikke-vestlige	263	252	11	131	122	9
	Dansk	1.441	1.210	231	1.212	947	265
Øvrige Århus	I alt	11.511	9.095	2.416	11.361	8.314	3.047
	Vestlig	319	247	72	410	340	70
	Ikke-vestlige	490	412	78	435	360	75
	Dansk	10.702	8.436	2.266	10.516	7.614	2.902
Århus i alt	I alt	16.176	13.088	3.088	15.316	11.404	3.912
	Vestlig	430	333	97	565	475	90
	Ikke-vestlige	1.283	1.156	127	973	841	132
	Dansk	14.463	11.599	2.864	13.778	10.088	3.690
-----%-----							
Brabrand-Gellerup	I alt	100,0	86,6	13,4	100,0	79,6	20,4
	Vestlig	3,7	3,2	0,5	5,2	4,2	1,0
	Ikke-vestlige	22,7	21,7	0,9	24,2	22,4	1,8
	Dansk	73,6	61,7	11,9	70,5	52,9	17,6
Hasle	I alt	100,0	88,7	11,3	100,0	84,6	15,4
	Vestlig	1,6	1,0	0,6	5,0	4,7	0,3
	Ikke-vestlige	16,5	15,9	0,6	13,3	12,7	0,5
	Dansk	81,9	71,8	10,1	81,8	67,1	14,7
Tilst-Brabrand Nord	I alt	100,0	76,8	23,2	100,0	61,4	38,6
	Vestlig	2,3	2,1	0,2	3,4	2,6	0,8
	Ikke-vestlige	14,6	10,9	3,6	10,0	5,7	4,3
	Dansk	83,2	63,8	19,4	86,6	53,0	33,5
Viby	I alt	100,0	85,5	14,5	100,0	79,8	20,2
	Vestlig	2,3	1,7	0,6	2,5	2,2	0,3
	Ikke-vestlige	15,1	14,4	0,6	9,5	8,9	0,7
	Dansk	82,6	69,4	13,2	88,0	68,7	19,2
Øvrige Århus	I alt	100,0	79,0	21,0	100,0	73,2	26,8
	Vestlig	2,8	2,1	0,6	3,6	3,0	0,6
	Ikke-vestlige	4,3	3,6	0,7	3,8	3,2	0,7
	Dansk	93,0	73,3	19,7	92,6	67,0	25,5
Århus i alt	I alt	100,0	80,9	19,1	100,0	74,5	25,5
	Vestlig	2,7	2,1	0,6	3,7	3,1	0,6
	Ikke-vestlige	7,9	7,1	0,8	6,4	5,5	0,9
	Dansk	89,4	71,7	17,7	90,0	65,9	24,1

Figur 26. Den relative fordeling af antal mellemkommunale til - og fraflyttede personer til/fra Århus Kommune i 2008 fordelt efter herkomst og boligens ejerform pr. 1. januar 2009 og opdelt på udvalgte lokalsamfund.

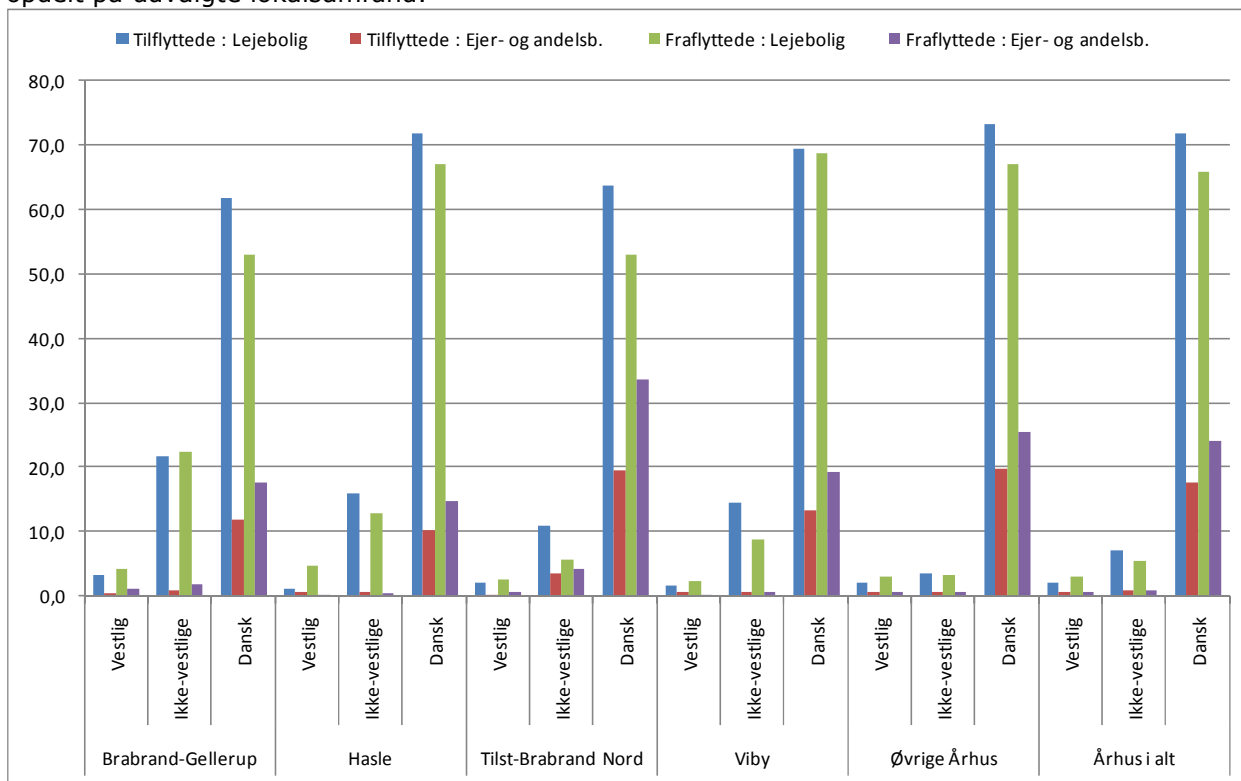

Anm.: Den mellemkommunale tilflytning henholdsvis mellemkommunale fraflytning pr. lokalsamfund summerer til 100 %.

I tabel 14 og figur 26 er angivet fordelingen af de mellemkommunale til - og fraflyttede personer til/fra Århus i 2008 opdelt efter herkomst og boligens ejerform.

4 ud af 5 mellemkommunale tilflyttere til Århus flytter til en lejebolig, mens 3 ud af 4 mellemkommunale fraflyttere flytter fra en lejebolig.

I lokalsamfundene Brabrand-Gellerup, Hasle og Viby er andelen af mellemkommunale tilflyttere til en lejebolig endnu højere (85-89 %), mens andelen i lokalsamfund Tilst-Brabrand Nord er 77 %.

For fraflytterne er andelen af mellemkommunale fraflyttere fra en lejebolig i lokalsamfundene Brabrand-Gellerup, Hasle og Viby 80-85 %, mens andelen fra lokalsamfund Tilst-Brabrand Nord er 61 %.

90 % af alle mellemkommunale tilflyttere af ikke-vestlig herkomst til Århus i 2008 flytter til en lejebolig (77 % for personer af vestlig herkomst), mens 86 % af alle mellemkommunale fraflyttere af ikke-vestlig herkomst fra Århus i 2008 flytter fra en lejebolig (84 % for personer af vestlig herkomst).

I tabel 15 og figur 27 er angivet fordelingen af de mellemkommunale tilflyttere på 15 år og derover til Århus i 2007 fordelt efter bruttoindkomst, herkomst og udvalgte lokalsamfund.

Tabel 15. Antal mellemkommunale tilflyttede på 15 år og derover til Århus Kommune i året 2007 fordelt efter bruttoindkomst og herkomst og opdelt på udvalgte lokalsamfund. Absolut og relativ fordeling.

Lokalsamfund	Herkomst	i alt	Under	100.000 -	200.000 -	300.000 -	400.000 -	500.000 -	600.000 kr.
			100.000 kr.	199.999 kr.	299.999 kr.	399.999 kr.	499.999 kr.	599.999 kr.	og derover
Brabrand-Gellerup	I alt	904	404	289	114	58	20	10	9
	Udenlandsk	230	118	74	30	7	0	0	1
	Dansk	674	286	215	84	51	20	10	8
Hasle	I alt	1.278	576	440	170	64	22	3	3
	Udenlandsk	202	84	68	39	5	5	1	0
	Dansk	1.076	492	372	131	59	17	2	3
Tilst-Brabrand Nord	I alt	527	216	166	81	40	16	5	3
	Udenlandsk	89	42	25	20	1	1	0	0
	Dansk	438	174	141	61	39	15	5	3
Viby	I alt	1.577	605	549	258	107	30	15	13
	Udenlandsk	228	126	58	31	10	2	1	0
	Dansk	1.349	479	491	227	97	28	14	13
Øvrige Århus	I alt	10.670	3.770	3.650	1.684	901	360	117	188
	Udenlandsk	734	376	161	120	35	28	7	7
	Dansk	9.936	3.394	3.489	1.564	866	332	110	181
Århus i alt	I alt	14.956	5.571	5.094	2.307	1.170	448	150	216
	Udenlandsk	1.483	746	386	240	58	36	9	8
	Dansk	13.473	4.825	4.708	2.067	1.112	412	141	208
-----%-----									
Brabrand-Gellerup	I alt	100,0	44,7	32,0	12,6	6,4	2,2	1,1	1,0
	Udenlandsk	25,4	13,1	8,2	3,3	0,8	0,0	0,0	0,1
	Dansk	74,6	31,6	23,8	9,3	5,6	2,2	1,1	0,9
Hasle	I alt	100,0	45,1	34,4	13,3	5,0	1,7	0,2	0,2
	Udenlandsk	15,8	6,6	5,3	3,1	0,4	0,4	0,1	0,0
	Dansk	84,2	38,5	29,1	10,3	4,6	1,3	0,2	0,2
Tilst-Brabrand Nord	I alt	100,0	41,0	31,5	15,4	7,6	3,0	0,9	0,6
	Udenlandsk	16,9	8,0	4,7	3,8	0,2	0,2	0,0	0,0
	Dansk	83,1	33,0	26,8	11,6	7,4	2,8	0,9	0,6
Viby	I alt	100,0	38,4	34,8	16,4	6,8	1,9	1,0	0,8
	Udenlandsk	14,5	8,0	3,7	2,0	0,6	0,1	0,1	0,0
	Dansk	85,5	30,4	31,1	14,4	6,2	1,8	0,9	0,8
Øvrige Århus	I alt	100,0	35,3	34,2	15,8	8,4	3,4	1,1	1,8
	Udenlandsk	6,9	3,5	1,5	1,1	0,3	0,3	0,1	0,1
	Dansk	93,1	31,8	32,7	14,7	8,1	3,1	1,0	1,7
Århus i alt	I alt	100,0	37,2	34,1	15,4	7,8	3,0	1,0	1,4
	Udenlandsk	9,9	5,0	2,6	1,6	0,4	0,2	0,1	0,1
	Dansk	90,1	32,3	31,5	13,8	7,4	2,8	0,9	1,4

80 % af de mellemkommunale tilflyttere til lokalsamfund Hasle har en bruttoindkomst under 200.000 kr. mod 70 % i det øvrige Århus, mens 2 % - ligeledes i lokalsamfund Hasle - har en bruttoindkomst på mindst 400.000 kr. mod godt 6 % i øvrig Århus. Generelt har mellemkommunale tilflyttede personer til Århus med udenlandsk herkomst lavere bruttoindkomst end mellemkommunale tilflyttede med dansk herkomst.

Figur 27. Den relative fordeling af antal mellemkommunale tilflyttede på 15 år og derover til Århus Kommune i året 2007 fordelt efter bruttoindkomst og herkomst og opdelt på udvalgte lokalsamfund.

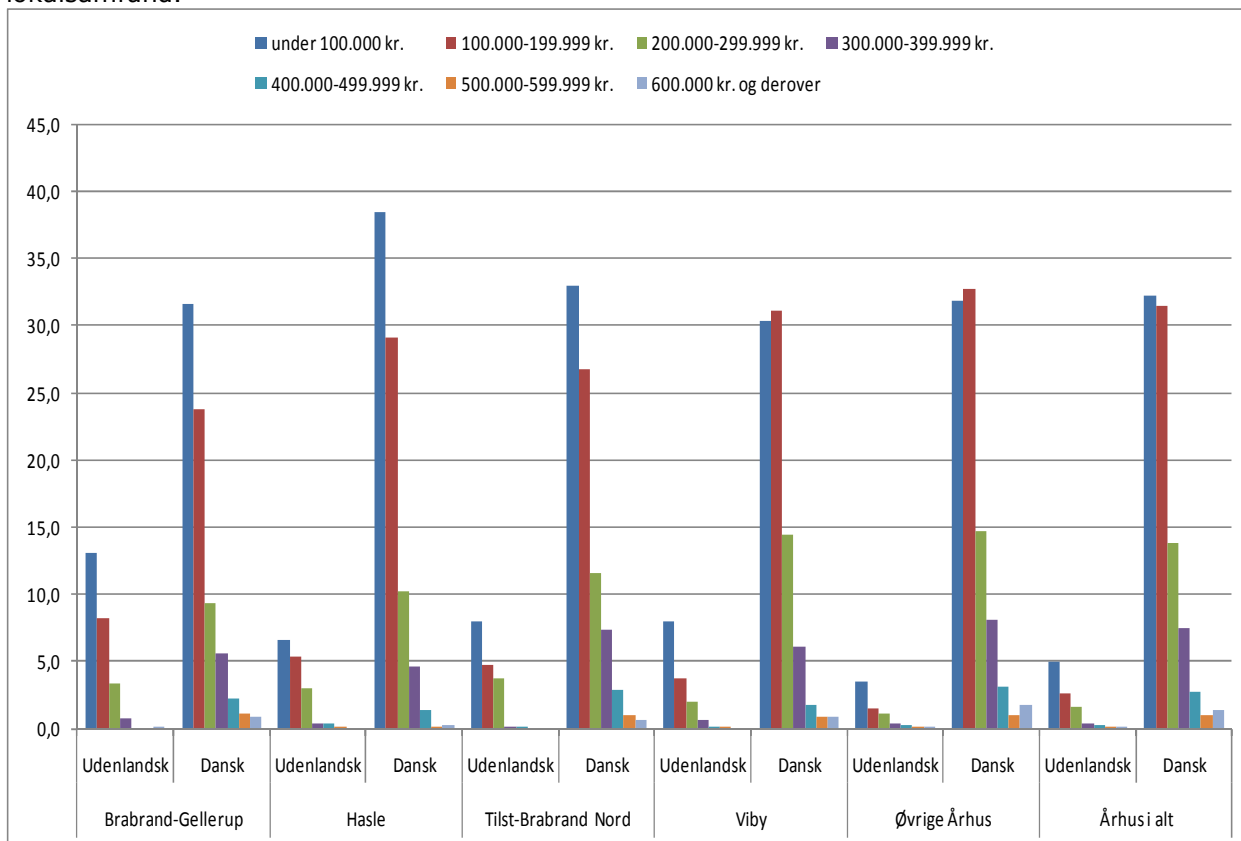

Anm.: Mellemkommunale tilflyttede pr. lokalsamfund summerer til 100 %.

I tabel 16 og figur 28 er angivet den tilsvarende fordeling for de mellemkommunale fraflyttere på 15 år og derover fra Århus i 2007 fordelt efter bruttoindkomst, herkomst og udvalgte lokalsamfund.

68 % af de mellemkommunale fraflyttere fra lokalsamfund Brabrand-Gellerup har en bruttoindkomst på under 200.000 kr. mod 58 % i lokalsamfundene Tilst-Brabrand Nord og Viby og 59 % i øvrige Århus, mens 4,4 % af de mellemkommunale fraflyttere fra lokalsamfund Brabrand-Gellerup har en bruttoindkomst på mindst 400.000 kr. mod 7,8 % i det øvrige Århus.

Generelt har mellemkommunale fraflyttede personer af dansk oprindelse en højere bruttoindkomst end tilsvarende for personer af udenlandsk herkomst, og generelt har mellemkommunale fraflyttere fra Århus en højere bruttoindkomst end tilsvarende for mellemkommunale tilflyttere til Århus.

Tabel 16. Antal mellemkommunale fraflyttede på 15 år og derover fra Århus Kommune i året 2007 fordelt efter bruttoindkomst og herkomst og opdelt på udvalgte lokalsamfund. Absolut og relativ fordeling.

Lokalsamfund	Herkomst	i alt	Indkomst						
			Under 100.000 kr.	100.000 - 199.999 kr.	200.000 - 299.999 kr.	300.000 - 399.999 kr.	400.000 - 499.999 kr.	500.000 - 599.999 kr.	600.000 kr. og derover
Brabrand-Gellerup	I alt	671	244	214	113	70	21	5	4
	Udenlandsk	194	100	61	22	10	0	1	0
	Dansk	477	144	153	91	60	21	4	4
Hasle	I alt	986	317	330	187	104	27	5	16
	Udenlandsk	175	67	64	26	14	1	1	2
	Dansk	811	250	266	161	90	26	4	14
Tilst-Brabrand Nord	I alt	530	152	153	109	79	24	4	9
	Udenlandsk	80	33	24	16	7	0	0	0
	Dansk	450	119	129	93	72	24	4	9
Viby	I alt	1.199	310	387	263	161	46	18	14
	Udenlandsk	150	67	45	25	9	0	1	3
	Dansk	1.049	243	342	238	152	46	17	11
Øvrige Århus	I alt	9.951	2.759	3.123	1.965	1.323	434	163	184
	Udenlandsk	760	369	165	122	66	26	4	8
	Dansk	9.191	2.390	2.958	1.843	1.257	408	159	176
Århus i alt	I alt	13.337	3.782	4.207	2.637	1.737	552	195	227
	Udenlandsk	1.359	636	359	211	106	27	7	13
	Dansk	11.978	3.146	3.848	2.426	1.631	525	188	214
-----%-----									
Brabrand-Gellerup	I alt	100,0	36,4	31,9	16,8	10,4	3,1	0,7	0,6
	Udenlandsk	28,9	14,9	9,1	3,3	1,5	0,0	0,1	0,0
	Dansk	71,1	21,5	22,8	13,6	8,9	3,1	0,6	0,6
Hasle	I alt	100,0	32,2	33,5	19,0	10,5	2,7	0,5	1,6
	Udenlandsk	17,7	6,8	6,5	2,6	1,4	0,1	0,1	0,2
	Dansk	82,3	25,4	27,0	16,3	9,1	2,6	0,4	1,4
Tilst-Brabrand Nord	I alt	100,0	28,7	28,9	20,6	14,9	4,5	0,8	1,7
	Udenlandsk	15,1	6,2	4,5	3,0	1,3	0,0	0,0	0,0
	Dansk	84,9	22,5	24,3	17,5	13,6	4,5	0,8	1,7
Viby	I alt	100,0	25,9	32,3	21,9	13,4	3,8	1,5	1,2
	Udenlandsk	12,5	5,6	3,8	2,1	0,8	0,0	0,1	0,3
	Dansk	87,5	20,3	28,5	19,8	12,7	3,8	1,4	0,9
Øvrige Århus	I alt	100,0	27,7	31,4	19,7	13,3	4,4	1,6	1,8
	Udenlandsk	7,6	3,7	1,7	1,2	0,7	0,3	0,0	0,1
	Dansk	92,4	24,0	29,7	18,5	12,6	4,1	1,6	1,8
Århus i alt	I alt	100,0	28,4	31,5	19,8	13,0	4,1	1,5	1,7
	Udenlandsk	10,2	4,8	2,7	1,6	0,8	0,2	0,1	0,1
	Dansk	89,8	23,6	28,9	18,2	12,2	3,9	1,4	1,6

Figur 28. Den relative fordeling af antal mellemkommunale fraflyttede på 15 år og derover fra Århus Kommune i året 2007 fordelt efter bruttoindkomst og herkomst og opdelt på udvalgte lokalsamfund.

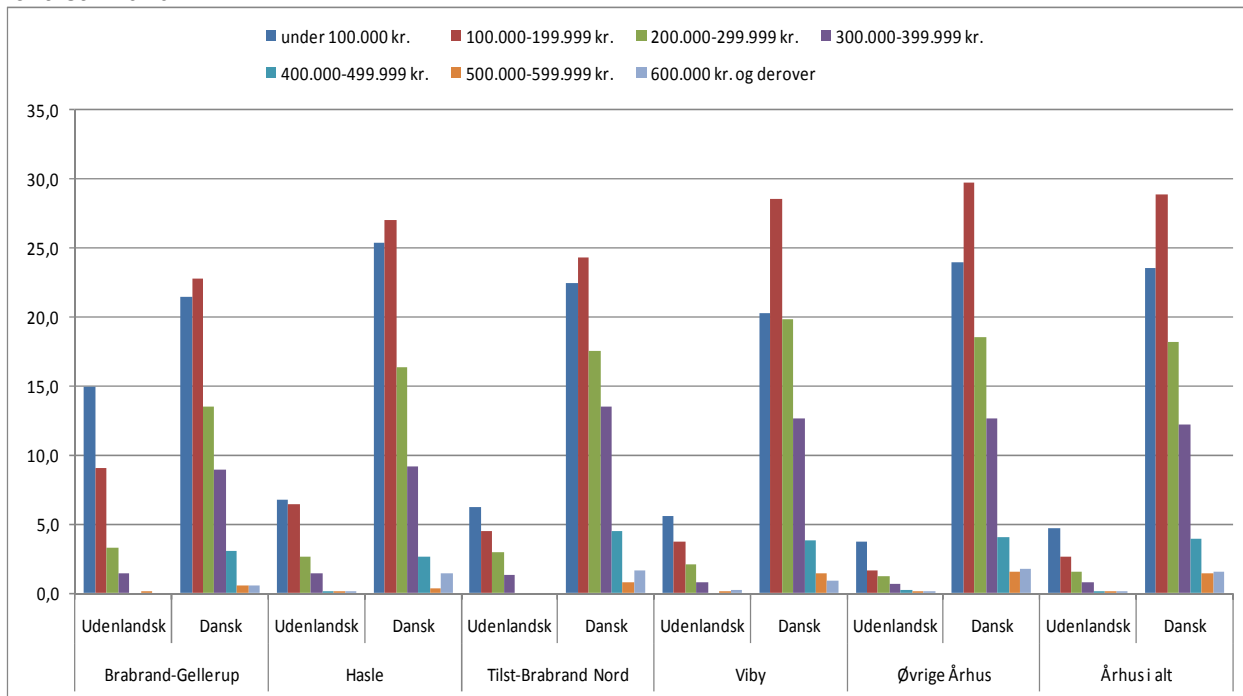

Anm.: Mellemkommunale fraflyttede pr. lokalsamfund summerer til 100 %.

I tabel 17 og figur 29 er angivet fordelingen af antal personer på 18 år og derover der er til- eller fraflyttet Århus Kommune i 2007 opdelt efter herkomst, om modtagelse af indkomsterstøttende ydelser på mindst 25.000 kr. i 2007 og opdelt på udvalgte lokalsamfund.

Blandt tilflytterne på 18 år og derover til Århus i 2007 er der 91 %, der ikke har modtaget indkomsterstøttende ydelser på mindst 25.000 kr. mod 87 % blandt fraflytterne.

Der er relativt ikke den store forskel på fordelingen mellem de enkelte medtagne lokalsamfund. Den største forskel findes i Hasle lokalsamfund, hvor 92 % af tilflytterne og 85 % af fraflytterne ikke har modtaget indkomsterstøttende ydelser på mindst 25.000 kr. i 2007.

Tabel 17. Antal personer på 18 år og derover, der er til - eller fraflyttet Århus Kommune i året 2007, fordelt efter herkomst, om modtagelse af en indkomsterstøttende ydelse på mindst 25.000 kr. og opdelt på udvalgte lokalsamfund. Absolut og relativ fordeling.

Lokalsamfund	Herkomst	Tilflyttere		Fraflyttere	
		Modtaget indkomsterstøttende ydelser	Ikke modtaget indkomsterstøttende ydelser	Modtaget indkomsterstøttende ydelser	Ikke modtaget indkomsterstøttende ydelser
Brabrand-Gellerup	I alt	104	781	106	550
	Udenlandsk	40	180	31	154
	Dansk	64	601	75	396
Hasle	I alt	104	1.150	149	822
	Udenlandsk	46	150	32	137
	Dansk	58	1.000	117	685
Tilst-Brabrand Nord	I alt	53	459	59	453
	Udenlandsk	15	70	6	68
	Dansk	38	389	53	385
Viby	I alt	168	1.369	168	1.007
	Udenlandsk	40	169	26	120
	Dansk	128	1.200	142	887
Øvrige Århus	I alt	877	9.572	1.214	8.579
	Udenlandsk	104	623	106	640
	Dansk	773	8.949	1.108	7.939
Århus i alt	I alt	1.306	13.331	1.696	11.411
	Udenlandsk	245	1.192	201	1.119
	Dansk	1.061	12.139	1.495	10.292
-----%-----					
Brabrand-Gellerup	I alt	11,8	88,2	16,2	83,8
	Udenlandsk	4,5	20,3	4,7	23,5
	Dansk	7,2	67,9	11,4	60,4
Hasle	I alt	8,3	91,7	15,3	84,7
	Udenlandsk	3,7	12,0	3,3	14,1
	Dansk	4,6	79,7	12,0	70,5
Tilst-Brabrand Nord	I alt	10,4	89,6	11,5	88,5
	Udenlandsk	2,9	13,7	1,2	13,3
	Dansk	7,4	76,0	10,4	75,2
Viby	I alt	10,9	89,1	14,3	85,7
	Udenlandsk	2,6	11,0	2,2	10,2
	Dansk	8,3	78,1	12,1	75,5
Øvrige Århus	I alt	8,4	91,6	12,4	87,6
	Udenlandsk	1,0	6,0	1,1	6,5
	Dansk	7,4	85,6	11,3	81,1
Århus i alt	I alt	8,9	91,1	12,9	87,1
	Udenlandsk	1,7	8,1	1,5	8,5
	Dansk	7,2	82,9	11,4	78,5

Figur 29. Den relative fordeling af antal personer på 18 år og derover, der er til - eller fraflyttet Århus Kommune i året 2007, fordelt efter herkomst og om modtagelse af en indkomsterstøttende ydelse på mindst 25.000 kr. samt opdelt på udvalgte lokalsamfund.

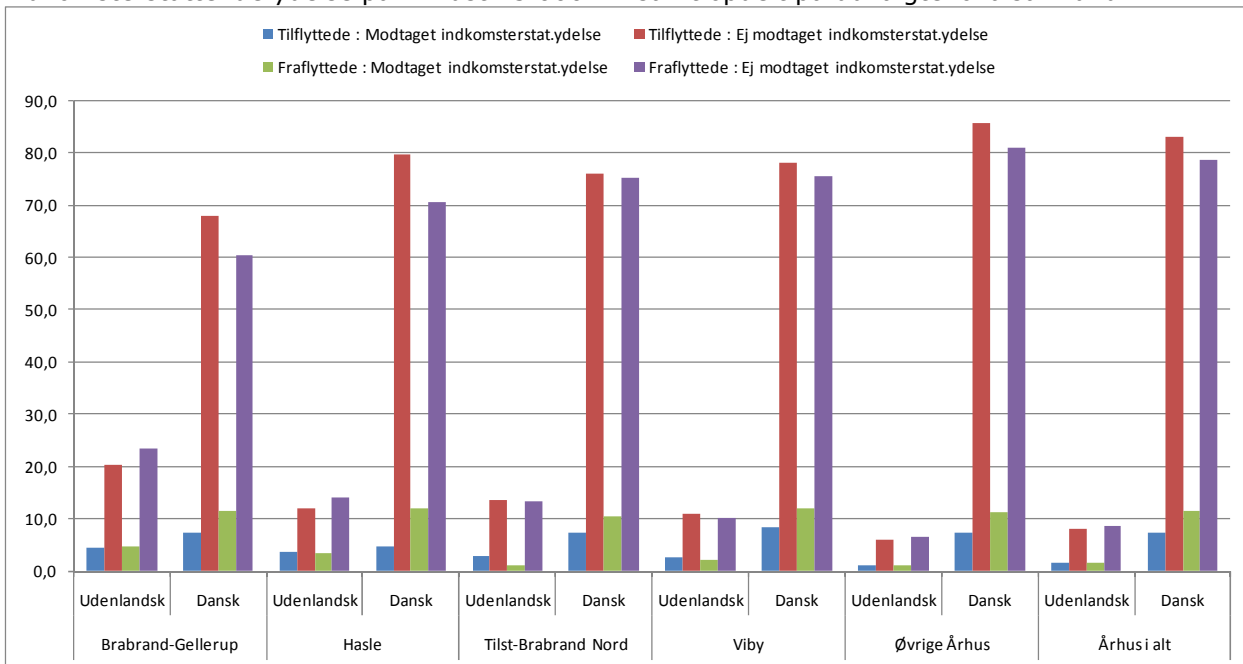

Anm.: Mellekommunale tilflyttede henholdsvis mellekommunale fraflyttede pr. lokalsamfund summerer til 100 %.

10. Definitioner

Arbejdsstyrken består af antal 16-64 årige personer i beskæftigelse plus antallet af arbejdsløse.

Arbejdsløse eller ledige er personer uden erhvervsmæssig beskæftigelse, som søger erhvervsarbejde (og er tilmeldt jobcentre som arbejdssøgende).

Arbejdsløshedsprocenten (arbejdsløse i forhold til arbejdsstyrken i procent) - man er arbejdsløs, hvis man ikke har oppebåret løn i referenceperioden (sidste uge af november måned).

Arbejdsløshedsandelen (arbejdsløse i forhold til den samlede befolkning (antal 16-64 årige)).

Beskæftigelsesprocenten (beskæftigede i forhold til den samlede befolkning i procent) - man er i beskæftigelse, hvis man oppebærer løn i mindst en time i referenceperioden (sidste uge af november måned) og i alt i løbet af året har fået en løn svarende til mindst 80 timer med mindst garantiløn (dvs. mindst 9.781 kr. i 2007). For offentlige ansatte kræves det tillige, at man findes i det offentlige lønsystem.

Personer, der opfylder kriterierne for at være i beskæftigelse, men som samtidigt har væsentlige ikke-erhvervsmæssige aktiviteter i referenceperioden (sidste uge af november måned) - f.eks. studerende - indgår som beskæftigede.

Dansk oprindelse: Personer med dansk oprindelse er personer - uanset fødested - der har mindst én forælder, der både er dansk statsborger og født i Danmark. Hvis forældrene er ukendte noteres personer født i Danmark med dansk statsborgerskab som danskere.

Udenlandsk herkomst: Personer med udenlandsk herkomst er personer, hvor forældrene er udenlandske statsborgere eller født i udlandet. Hvis begge forældre er kendt, noteres efterkommeren efter moderens statsborgerskab, hvis moderen er født i Danmark og efter moderens fødeland, hvis moderen er født i udlandet. Hvis kun én af forældrene er kendt, noteres efterkommeren efter dennes statsborgerskab eller fødeland, afhængig af om denne er født i Danmark eller er udenlandsk statsborger. Hvis forældrene er ukendte, noteres personens herkomst efter personens statsborgerskab, hvis personen er født i Danmark ellers noteres herkomsten efter personens fødeland.

Udenlandsk statsborger: Gruppen af udenlandske statsborgere består af personer, som er tilmeldt et dansk folkeregister, og som står registreret med et udenlandsk statsborgerskab.

Statsborgerret: Det land, hvor en person er statsborger. Hvis man ikke er statsborger, er man statsløs. Hvis man har statsborgerret i flere lande, vælges (i folkeregisteret) én, idet dansk statsborgerret har førstehedsret. I øvrigt vælges det land, der er dokumenteret ved pas eller opholdstilladelse.

Indvandrere er født i udlandet. Ingen af forældrene er både danske statsborgere og født i Danmark. Hvis der ikke findes oplysninger om nogen af forældrene, og personen er født i udlandet, opfattes personen også som indvandrer.

Efterkommere er født i Danmark. Ingen af forældrene er både danske statsborgere og født i Danmark. Hvis der ikke findes oplysninger om nogen af forældrene, og personen er udenlandsk statsborger, opfattes personen også som efterkommer. Når en eller begge

forældre, der er født i Danmark, opnår dansk statsborgerskab, vil deres børn ikke blive klassificeret som efterkommere. Fastholder danskfødte forældre imidlertid begge et udenlandsk statsborgerskab, vil deres børn blive klassificeret som efterkommere.

Vestlige lande omfatter EU-landene (excl. Danmark), Island, Norge, Andorra, Liechtenstein, Monaco, San Marino, Schweiz, Vatikanstaten, Canada, USA, Australien og New Zealand.

Ikke vestlige lande omfatter alle andre lande.

Uddannelse:

- **Almen uddannelse omfatter:** Grundskole, almen gymnasialuddannelse og erhvervsgymnasialuddannelse.
- **Korte videregående uddannelser** er uddannelser med varighed af 2 til 3 år f.eks. korrespondent (1 sprog), datamatiker og markedsføringsøkonom.
- **Erhvervsuddannelser** er ungdomsuddannelser, der f.eks. foregår ved handelsskoler og tekniske skoler og skoleopholdene suppleres med uddannelse på arbejdspladser (lærebrev)
- **Mellemlange videregående uddannelser** er uddannelser med varighed på 3-4 år f.eks. diplomingeniør, sygeplejerske, folkeskolelærer, socialrådgiver og pædagog.
- **Lange videregående uddannelser** er uddannelser med en varighed på 4 år og derover f.eks. læge, jurist, universitetsøkonom, cand. scient, teolog og civilingeniør.

11. Bilag

Bilagstabel 1a. Befolkningen i Århus Kommune pr. 1. januar 2009 fordelt efter statsborgerskab, herkomst og alder.

Lokalsamfund	Alder	Indvandrere og efterkommere			Personer med dansk oprindelse	Befolkningen I alt
		Statsborgerskab		I alt		
		Dansk	Udenlandsk			
Brabrand-Gellerup	Befolkningen i alt	5.164	4.336	9.500	10.409	19.909
	0- 5 år	779	296	1.075	875	1.950
	6-15 år	1.536	475	2.011	856	2.867
	16-24 år	855	1.094	1.949	1.382	3.331
	25-39 år	852	1.475	2.327	2.048	4.375
	40-64 år	1.038	813	1.851	3.444	5.295
65 år og derover	104	183	287	1.804	2.091	
Hasle	Befolkningen i alt	3.571	3.375	6.946	15.759	22.705
	0- 5 år	459	284	743	989	1.732
	6-15 år	805	415	1.220	1.286	2.506
	16-24 år	597	684	1.281	3.098	4.379
	25-39 år	649	1.051	1.700	3.591	5.291
	40-64 år	937	747	1.684	4.490	6.174
65 år og derover	124	194	318	2.305	2.623	
Tilst-Brabrand Nord	Befolkningen i alt	2.182	1.173	3.355	11.722	15.077
	0- 5 år	194	80	274	926	1.200
	6-15 år	471	118	589	1.263	1.852
	16-24 år	393	216	609	1.477	2.086
	25-39 år	437	405	842	2.315	3.157
	40-64 år	618	296	914	4.243	5.157
65 år og derover	69	58	127	1.498	1.625	
Viby	Befolkningen i alt	2.444	3.005	5.449	23.672	29.121
	0- 5 år	283	241	524	1.307	1.831
	6-15 år	503	395	898	2.118	3.016
	16-24 år	397	670	1.067	3.678	4.745
	25-39 år	485	927	1.412	5.362	6.774
	40-64 år	630	662	1.292	6.774	8.066
65 år og derover	146	110	256	4.433	4.689	
Øvrige Århus	Befolkningen i alt	6.846	10.187	17.033	198.773	215.806
	0- 5 år	548	451	999	13.405	14.404
	6-15 år	986	572	1.558	21.689	23.247
	16-24 år	1.095	2.042	3.137	29.967	33.104
	25-39 år	1.372	4.254	5.626	46.197	51.823
	40-64 år	2.285	2.492	4.777	61.894	66.671
65 år og derover	560	376	936	25.621	26.557	
Århus i alt	Befolkningen i alt	20.207	22.076	42.283	260.335	302.618
	0- 5 år	2.263	1.352	3.615	17.502	21.117
	6-15 år	4.301	1.975	6.276	27.212	33.488
	16-24 år	3.337	4.706	8.043	39.602	47.645
	25-39 år	3.795	8.112	11.907	59.513	71.420
	40-64 år	5.508	5.010	10.518	80.845	91.363
65 år og derover	1.003	921	1.924	35.661	37.585	

Bilagstabel 1b. Befolkningen i Århus Kommune pr. 1. januar 2009 fordelt efter statsborgerskab, herkomst og alder. Relativ fordeling.

Lokalsamfund		Indvandrere og efterkommere			Personer med dansk oprindelse	Befolkningen I alt
		Statsborgerskab				
		Dansk	Uden-landsk	I alt		
				-----%-----		
Brabrand-Gellerup	Befolkningen i alt	25,9	21,8	47,7	52,3	100,0
	0- 5 år	3,9	1,5	5,4	4,4	9,8
	6-15 år	7,7	2,4	10,1	4,3	14,4
	16-24 år	4,3	5,5	9,8	6,9	16,7
	25-39 år	4,3	7,4	11,7	10,3	22,0
	40-64 år	5,2	4,1	9,3	17,3	26,6
	65 år og derover	0,5	0,9	1,4	9,1	10,5
Hasle	Befolkningen i alt	15,7	14,9	30,6	69,4	100,0
	0- 5 år	2,0	1,3	3,3	4,4	7,6
	6-15 år	3,5	1,8	5,4	5,7	11,0
	16-24 år	2,6	3,0	5,6	13,6	19,3
	25-39 år	2,9	4,6	7,5	15,8	23,3
	40-64 år	4,1	3,3	7,4	19,8	27,2
	65 år og derover	0,5	0,9	1,4	10,2	11,6
Tilst-Brabrand Nord	Befolkningen i alt	14,5	7,8	22,3	77,7	100,0
	0- 5 år	1,3	0,5	1,8	6,1	8,0
	6-15 år	3,1	0,8	3,9	8,4	12,3
	16-24 år	2,6	1,4	4,0	9,8	13,8
	25-39 år	2,9	2,7	5,6	15,4	20,9
	40-64 år	4,1	2,0	6,1	28,1	34,2
	65 år og derover	0,5	0,4	0,8	9,9	10,8
Viby	Befolkningen i alt	8,4	10,3	18,7	81,3	100,0
	0- 5 år	1,0	0,8	1,8	4,5	6,3
	6-15 år	1,7	1,4	3,1	7,3	10,4
	16-24 år	1,4	2,3	3,7	12,6	16,3
	25-39 år	1,7	3,2	4,8	18,4	23,3
	40-64 år	2,2	2,3	4,4	23,3	27,7
	65 år og derover	0,5	0,4	0,9	15,2	16,1
Øvrige Århus	Befolkningen i alt	3,2	4,7	7,9	92,1	100,0
	0- 5 år	0,3	0,2	0,5	6,2	6,7
	6-15 år	0,5	0,3	0,7	10,1	10,8
	16-24 år	0,5	0,9	1,5	13,9	15,3
	25-39 år	0,6	2,0	2,6	21,4	24,0
	40-64 år	1,1	1,2	2,2	28,7	30,9
	65 år og derover	0,3	0,2	0,4	11,9	12,3
Århus i alt	Befolkningen i alt	6,7	7,3	14,0	86,0	100,0
	0- 5 år	0,7	0,4	1,2	5,8	7,0
	6-15 år	1,4	0,7	2,1	9,0	11,1
	16-24 år	1,1	1,6	2,7	13,1	15,7
	25-39 år	1,3	2,7	3,9	19,7	23,6
	40-64 år	1,8	1,7	3,5	26,7	30,2
	65 år og derover	0,3	0,3	0,6	11,8	12,4

Bilagstabel 2. Gifte par i Århus Kommune pr. 1. januar 2009 fordelt efter mandens henholdsvis kvindens oprindelse. Absolut og i procent.

Lokalsamfund	Mandens oprindelse	Kvindens oprindelse			I alt
		Vestlig herkomst	Ikke-vestlig herkomst	Dansk oprindelse	
Brabrand-Gellerup	I alt	99	1.208	2.110	3.417
	Vestlig herkomst	31	4	100	135
	Ikke-vestlig herkomst	10	1.140	151	1.301
	Dansk oprindelse	58	64	1.859	1.981
Hasle	I alt	116	956	2.195	3.267
	Vestlig herkomst	42	6	63	111
	Ikke-vestlig herkomst	12	879	88	979
	Dansk oprindelse	62	71	2.044	2.177
Tilst-Brabrand Nord	I alt	101	524	2.368	2.993
	Vestlig herkomst	35	9	69	113
	Ikke-vestlig herkomst	11	447	55	513
	Dansk oprindelse	55	68	2.244	2.367
Viby	I alt	159	654	3.370	4.183
	Vestlig herkomst	60	3	95	158
	Ikke-vestlig herkomst	11	576	103	690
	Dansk oprindelse	88	75	3.172	3.335
Øvrige Århus	I alt	1.097	1.656	32.903	35.656
	Vestlig herkomst	314	31	952	1.297
	Ikke-vestlig herkomst	36	1.091	500	1.627
	Dansk oprindelse	747	534	31.451	32.732
Århus i alt	I alt	1.572	4.998	42.946	49.516
	Vestlig herkomst	482	53	1.279	1.814
	Ikke-vestlig herkomst	80	4.133	897	5.110
	Dansk oprindelse	1.010	812	40.770	42.592
-----%-----					
Brabrand-Gellerup	I alt	2,9	35,4	61,8	100,0
	Vestlig herkomst	0,9	0,1	2,9	4,0
	Ikke-vestlig herkomst	0,3	33,4	4,4	38,1
	Dansk oprindelse	1,7	1,9	54,4	58,0
Hasle	I alt	3,6	29,3	67,2	100,0
	Vestlig herkomst	1,3	0,2	1,9	3,4
	Ikke-vestlig herkomst	0,4	26,9	2,7	30,0
	Dansk oprindelse	1,9	2,2	62,6	66,6
Tilst-Brabrand Nord	I alt	3,4	17,5	79,1	100,0
	Vestlig herkomst	1,2	0,3	2,3	3,8
	Ikke-vestlig herkomst	0,4	14,9	1,8	17,1
	Dansk oprindelse	1,8	2,3	75,0	79,1
Viby	I alt	3,8	15,6	80,6	100,0
	Vestlig herkomst	1,4	0,1	2,3	3,8
	Ikke-vestlig herkomst	0,3	13,8	2,5	16,5
	Dansk oprindelse	2,1	1,8	75,8	79,7
Øvrige Århus	I alt	3,1	4,6	92,3	100,0
	Vestlig herkomst	0,9	0,1	2,7	3,6
	Ikke-vestlig herkomst	0,1	3,1	1,4	4,6
	Dansk oprindelse	2,1	1,5	88,2	91,8
Århus i alt	I alt	3,2	10,1	86,7	100,0
	Vestlig herkomst	1,0	0,1	2,6	3,7
	Ikke-vestlig herkomst	0,2	8,3	1,8	10,3
	Dansk oprindelse	2,0	1,6	82,3	86,0

Bilagstabel 3. Indvandrere og efterkommere i Århus Kommune pr. 1. januar 2009 opdelt på 5 udvalgte lande og udvalgte lokalsamfund. Absolut og i procent.

Lokalsamfund	Herkomst	Irak	Iran	Libanon	Tyrkiet	Somalia
Brabrand-Gellerup	I alt	569	115	2.906	1.184	1.099
	Indvandrere	435	92	1.303	601	655
	Efterkommere	134	23	1.603	583	444
Hasle	I alt	1.009	446	593	669	903
	Indvandrere	729	352	320	357	506
	Efterkommere	280	94	273	312	397
Tilst-Brabrand Nord	I alt	468	220	290	282	106
	Indvandrere	307	171	147	130	65
	Efterkommere	161	49	143	152	41
Viby	I alt	500	259	196	790	666
	Indvandrere	372	221	117	368	377
	Efterkommere	128	38	79	422	289
Øvrige Århus	I alt	701	1.147	602	1.204	878
	Indvandrere	530	901	368	656	575
	Efterkommere	171	246	234	548	303
Århus i alt	I alt	3.247	2.187	4.587	4.129	3.652
	Indvandrere	2.373	1.737	2.255	2.112	2.178
	Efterkommere	874	450	2.332	2.017	1.474
-----%-----						
Brabrand-Gellerup	I alt	17,5	5,3	63,4	28,7	30,1
	Indvandrere	13,4	4,2	28,4	14,6	17,9
	Efterkommere	4,1	1,1	34,9	14,1	12,2
Hasle	I alt	31,1	20,4	12,9	16,2	24,7
	Indvandrere	22,5	16,1	7,0	8,6	13,9
	Efterkommere	8,6	4,3	6,0	7,6	10,9
Tilst-Brabrand Nord	I alt	14,4	10,1	6,3	6,8	2,9
	Indvandrere	9,5	7,8	3,2	3,1	1,8
	Efterkommere	5,0	2,2	3,1	3,7	1,1
Viby	I alt	15,4	11,8	4,3	19,1	18,2
	Indvandrere	11,5	10,1	2,6	8,9	10,3
	Efterkommere	3,9	1,7	1,7	10,2	7,9
Øvrige Århus	I alt	21,6	52,4	13,1	29,2	24,0
	Indvandrere	16,3	41,2	8,0	15,9	15,7
	Efterkommere	5,3	11,2	5,1	13,3	8,3
Århus i alt	I alt	100,0	100,0	100,0	100,0	100,0
	Indvandrere	73,1	79,4	49,2	51,2	59,6
	Efterkommere	26,9	20,6	50,8	48,8	40,4

Bilagstabel 4a. Antal 16-64 årige indvandrere og efterkommere i Århus Kommune pr. 1. januar 2008 fordelt efter socioøkonomisk status, vestlige/ikke-vestlige lande og udvalgte lokalsamfund.

Lokalsamfund	Socio-økonomisk status	Køn	I alt			Indvandrere			Efterkommere		
			I alt	vestlige lande	ikke-vestlige lande	i alt	vestlige lande	ikke-vestlige lande	i alt	vestlige lande	ikke-vestlige lande
Brabrand-Gellerup	I alt	I alt	5.807	1.064	4.743	5.225	1.038	4.187	582	26	556
		Mænd	3.052	561	2.491	2.753	545	2.208	299	16	283
		Kvinder	2.755	503	2.252	2.472	493	1.979	283	10	273
	Beskæftigede	I alt	2.249	346	1.903	1.927	331	1.596	322	15	307
		Mænd	1.379	192	1.187	1.215	184	1.031	164	8	156
		Kvinder	870	154	716	712	147	565	158	7	151
	Arbejdsløse	I alt	197	7	190	183	6	177	14	1	13
		Mænd	99	6	93	93	5	88	6	1	5
		Kvinder	98	1	97	90	1	89	8	0	8
	Førtidspensionister	I alt	770	30	740	764	28	736	6	2	4
		Mænd	465	15	450	460	13	447	5	2	3
		Kvinder	305	15	290	304	15	289	1	0	1
Øvrige udenfor arbejdsstyrken	I alt	2.591	681	1.910	2.351	673	1.678	240	8	232	
	Mænd	1.109	348	761	985	343	642	124	5	119	
	Kvinder	1.482	333	1.149	1.366	330	1.036	116	3	113	
Hasle	I alt	I alt	4.459	792	3.667	4.073	751	3.322	386	41	345
		Mænd	2.240	391	1.849	2.042	369	1.673	198	22	176
		Kvinder	2.219	401	1.818	2.031	382	1.649	188	19	169
	Beskæftigede	I alt	2.197	374	1.823	1.946	349	1.597	251	25	226
		Mænd	1.252	195	1.057	1.125	183	942	127	12	115
		Kvinder	945	179	766	821	166	655	124	13	111
	Arbejdsløse	I alt	145	11	134	136	9	127	9	2	7
		Mænd	85	8	77	79	6	73	6	2	4
		Kvinder	60	3	57	57	3	54	3	0	3
	Førtidspensionister	I alt	607	54	553	599	50	549	8	4	4
		Mænd	308	26	282	304	23	281	4	3	1
		Kvinder	299	28	271	295	27	268	4	1	3
Øvrige udenfor arbejdsstyrken	I alt	1.510	353	1.157	1.392	343	1.049	118	10	108	
	Mænd	595	162	433	534	157	377	61	5	56	
	Kvinder	915	191	724	858	186	672	57	5	52	
Tilst-Brabrand Nord	I alt	I alt	2.200	443	1.757	1.919	414	1.505	281	29	252
		Mænd	1.106	231	875	962	214	748	144	17	127
		Kvinder	1.094	212	882	957	200	757	137	12	125
	Beskæftigede	I alt	1.348	237	1.111	1.164	220	944	184	17	167
		Mænd	727	123	604	635	114	521	92	9	83
		Kvinder	621	114	507	529	106	423	92	8	84
	Arbejdsløse	I alt	61	13	48	53	13	40	8	0	8
		Mænd	25	4	21	21	4	17	4	0	4
		Kvinder	36	9	27	32	9	23	4	0	4
	Førtidspensionister	I alt	225	42	183	221	41	180	4	1	3
		Mænd	123	27	96	121	26	95	2	1	1
		Kvinder	102	15	87	100	15	85	2	0	2
Øvrige udenfor arbejdsstyrken	I alt	566	151	415	481	140	341	85	11	74	
	Mænd	231	77	154	185	70	115	46	7	39	
	Kvinder	335	74	261	296	70	226	39	4	35	

fortsættes

Bilagstabel 4a fortsat. Antal 16-64 årige indvandrere og efterkommere i Århus Kommune pr. 1. januar 2008 fordelt efter socioøkonomisk status, vestlige/ikke-vestlige lande og udvalgte lokalsamfund.

Lokalsamfund	Socio-økonomisk status	Køn	I alt			Indvandrere			Efterkommere		
			I alt	vestlige lande	ikke-vestlige lande	i alt	vestlige lande	ikke-vestlige lande	i alt	vestlige lande	ikke-vestlige lande
Viby	I alt	I alt	3.522	844	2.678	3.155	795	2.360	367	49	318
		Mænd	1.794	428	1.366	1.604	401	1.203	190	27	163
		Kvinder	1.728	416	1.312	1.551	394	1.157	177	22	155
	Beskæftigede	I alt	1.850	478	1.372	1.588	440	1.148	262	38	224
		Mænd	1.068	258	810	928	237	691	140	21	119
		Kvinder	782	220	562	660	203	457	122	17	105
	Arbejdsløse	I alt	137	11	126	132	10	122	5	1	4
		Mænd	77	7	70	73	6	67	4	1	3
		Kvinder	60	4	56	59	4	55	1	0	1
	Førtidspensionister	I alt	370	55	315	361	52	309	9	3	6
		Mænd	212	29	183	209	28	181	3	1	2
		Kvinder	158	26	132	152	24	128	6	2	4
Øvrige udenfor arbejdsstyrken	I alt	1.165	300	865	1.074	293	781	91	7	84	
	Mænd	437	134	303	394	130	264	43	4	39	
	Kvinder	728	166	562	680	163	517	48	3	45	
Øvrige Århus	I alt	I alt	12.212	5.956	6.256	11.346	5.678	5.668	866	278	588
		Mænd	6.201	2.956	3.245	5.758	2.813	2.945	443	143	300
		Kvinder	6.011	3.000	3.011	5.588	2.865	2.723	423	135	288
	Beskæftigede	I alt	7.073	3.553	3.520	6.493	3.352	3.141	580	201	379
		Mænd	3.815	1.895	1.920	3.530	1.789	1.741	285	106	179
		Kvinder	3.258	1.658	1.600	2.963	1.563	1.400	295	95	200
	Arbejdsløse	I alt	292	91	201	274	85	189	18	6	12
		Mænd	161	54	107	152	51	101	9	3	6
		Kvinder	131	37	94	122	34	88	9	3	6
	Førtidspensionister	I alt	938	285	653	918	274	644	20	11	9
		Mænd	530	132	398	520	127	393	10	5	5
		Kvinder	408	153	255	398	147	251	10	6	4
Øvrige udenfor arbejdsstyrken	I alt	3.909	2.027	1.882	3.661	1.967	1.694	248	60	188	
	Mænd	1.695	875	820	1.556	846	710	139	29	110	
	Kvinder	2.214	1.152	1.062	2.105	1.121	984	109	31	78	
Århus i alt	I alt	I alt	28.200	9.099	19.101	25.718	8.676	17.042	2.482	423	2.059
		Mænd	14.393	4.567	9.826	13.119	4.342	8.777	1.274	225	1.049
		Kvinder	13.807	4.532	9.275	12.599	4.334	8.265	1.208	198	1.010
	Beskæftigede	I alt	14.717	4.988	9.729	13.118	4.692	8.426	1.599	296	1.303
		Mænd	8.241	2.663	5.578	7.433	2.507	4.926	808	156	652
		Kvinder	6.476	2.325	4.151	5.685	2.185	3.500	791	140	651
	Arbejdsløse	I alt	832	133	699	778	123	655	54	10	44
		Mænd	447	79	368	418	72	346	29	7	22
		Kvinder	385	54	331	360	51	309	25	3	22
	Førtidspensionister	I alt	2.910	466	2.444	2.863	445	2.418	47	21	26
		Mænd	1.638	229	1.409	1.614	217	1.397	24	12	12
		Kvinder	1.272	237	1.035	1.249	228	1.021	23	9	14
Øvrige udenfor arbejdsstyrken	I alt	9.741	3.512	6.229	8.959	3.416	5.543	782	96	686	
	Mænd	4.067	1.596	2.471	3.654	1.546	2.108	413	50	363	
	Kvinder	5.674	1.916	3.758	5.305	1.870	3.435	369	46	323	

Bilagstabel 4b. Antal 16-64 årige indvandrere og efterkommere i Århus Kommune pr. 1. januar 2008 fordelt efter socioøkonomisk status, vestlige/ikke-vestlige lande og udvalgte lokalsamfund. Relativ fordeling.

Lokalsamfund	Socio-økonomisk status	Køn	I alt			Indvandrere			Efterkommere		
			I alt	vestlige lande	ikke-vestlige lande	i alt	vestlige lande	ikke-vestlige lande	i alt	vestlige lande	ikke-vestlige lande
Brabrand-Gellerup	I alt	I alt	100,0	100,0	100,0	100,0	100,0	100,0	100,0	100,0	100,0
		Mænd	52,6	52,7	52,5	52,7	52,5	52,7	51,4	61,5	50,9
		Kvinder	47,4	47,3	47,5	47,3	47,5	47,3	48,6	38,5	49,1
	Beskæftigede	I alt	38,7	32,5	40,1	36,9	31,9	38,1	55,3	57,7	55,2
		Mænd	23,7	18,0	25,0	23,3	17,7	24,6	28,2	30,8	28,1
		Kvinder	15,0	14,5	15,1	13,6	14,2	13,5	27,1	26,9	27,2
	Arbejdsløse	I alt	3,4	0,7	4,0	3,5	0,6	4,2	2,4	3,8	2,3
		Mænd	1,7	0,6	2,0	1,8	0,5	2,1	1,0	3,8	0,9
		Kvinder	1,7	0,1	2,0	1,7	0,1	2,1	1,4	0,0	1,4
	Førtidspensionister	I alt	13,3	2,8	15,6	14,6	2,7	17,6	1,0	7,7	0,7
		Mænd	8,0	1,4	9,5	8,8	1,3	10,7	0,9	7,7	0,5
		Kvinder	5,3	1,4	6,1	5,8	1,4	6,9	0,2	0,0	0,2
	Øvrige udenfor arbejdsstyrken	I alt	44,6	64,0	40,3	45,0	64,8	40,1	41,2	30,8	41,7
		Mænd	19,1	32,7	16,0	18,9	33,0	15,3	21,3	19,2	21,4
Kvinder		25,5	31,3	24,2	26,1	31,8	24,7	19,9	11,5	20,3	
Hasle	I alt	I alt	100,0	100,0	100,0	100,0	100,0	100,0	100,0	100,0	100,0
		Mænd	50,2	49,4	50,4	50,1	49,1	50,4	51,3	53,7	51,0
		Kvinder	49,8	50,6	49,6	49,9	50,9	49,6	48,7	46,3	49,0
	Beskæftigede	I alt	49,3	47,2	49,7	47,8	46,5	48,1	65,0	61,0	65,5
		Mænd	28,1	24,6	28,8	27,6	24,4	28,4	32,9	29,3	33,3
		Kvinder	21,2	22,6	20,9	20,2	22,1	19,7	32,1	31,7	32,2
	Arbejdsløse	I alt	3,3	1,4	3,7	3,3	1,2	3,8	2,3	4,9	2,0
		Mænd	1,9	1,0	2,1	1,9	0,8	2,2	1,6	4,9	1,2
		Kvinder	1,3	0,4	1,6	1,4	0,4	1,6	0,8	0,0	0,9
	Førtidspensionister	I alt	13,6	6,8	15,1	14,7	6,7	16,5	2,1	9,8	1,2
		Mænd	6,9	3,3	7,7	7,5	3,1	8,5	1,0	7,3	0,3
		Kvinder	6,7	3,5	7,4	7,2	3,6	8,1	1,0	2,4	0,9
	Øvrige udenfor arbejdsstyrken	I alt	33,9	44,6	31,6	34,2	45,7	31,6	30,6	24,4	31,3
		Mænd	13,3	20,5	11,8	13,1	20,9	11,3	15,8	12,2	16,2
Kvinder		20,5	24,1	19,7	21,1	24,8	20,2	14,8	12,2	15,1	
Tilst-Brabrand Nord	I alt	I alt	100,0	100,0	100,0	100,0	100,0	100,0	100,0	100,0	100,0
		Mænd	50,3	52,1	49,8	50,1	51,7	49,7	51,2	58,6	50,4
		Kvinder	49,7	47,9	50,2	49,9	48,3	50,3	48,8	41,4	49,6
	Beskæftigede	I alt	61,3	53,5	63,2	60,7	53,1	62,7	65,5	58,6	66,3
		Mænd	33,0	27,8	34,4	33,1	27,5	34,6	32,7	31,0	32,9
		Kvinder	28,2	25,7	28,9	27,6	25,6	28,1	32,7	27,6	33,3
	Arbejdsløse	I alt	2,8	2,9	2,7	2,8	3,1	2,7	2,8	0,0	3,2
		Mænd	1,1	0,9	1,2	1,1	1,0	1,1	1,4	0,0	1,6
		Kvinder	1,6	2,0	1,5	1,7	2,2	1,5	1,4	0,0	1,6
	Førtidspensionister	I alt	10,2	9,5	10,4	11,5	9,9	12,0	1,4	3,4	1,2
		Mænd	5,6	6,1	5,5	6,3	6,3	6,3	0,7	3,4	0,4
		Kvinder	4,6	3,4	5,0	5,2	3,6	5,6	0,7	0,0	0,8
	Øvrige udenfor arbejdsstyrken	I alt	25,7	34,1	23,6	25,1	33,8	22,7	30,2	37,9	29,4
		Mænd	10,5	17,4	8,8	9,6	16,9	7,6	16,4	24,1	15,5
Kvinder		15,2	16,7	14,9	15,4	16,9	15,0	13,9	13,8	13,9	

fortsættes

Bilagstabel 4b fortsat. Antal 16-64 årige indvandrere og efterkommere i Århus Kommune pr. 1. januar 2008 fordelt efter socioøkonomisk status, vestlige/ikke-vestlige lande og udvalgte lokalsamfund. Relativ fordeling.

Lokalsamfund	Socio-økonomisk status	Køn	I alt			Indvandrere			Efterkommere		
			I alt	vestlige lande	ikke-vestlige lande	i alt	vestlige lande	ikke-vestlige lande	i alt	vestlige lande	ikke-vestlige lande
Viby	I alt	I alt	100,0	100,0	100,0	100,0	100,0	100,0	100,0	100,0	100,0
		Mænd	50,9	50,7	51,0	50,8	50,4	51,0	51,8	55,1	51,3
		Kvinder	49,1	49,3	49,0	49,2	49,6	49,0	48,2	44,9	48,7
	Beskæftigede	I alt	52,5	56,6	51,2	50,3	55,3	48,6	71,4	77,6	70,4
		Mænd	30,3	30,6	30,2	29,4	29,8	29,3	38,1	42,9	37,4
		Kvinder	22,2	26,1	21,0	20,9	25,5	19,4	33,2	34,7	33,0
	Arbejdsløse	I alt	3,9	1,3	4,7	4,2	1,3	5,2	1,4	2,0	1,3
		Mænd	2,2	0,8	2,6	2,3	0,8	2,8	1,1	2,0	0,9
		Kvinder	1,7	0,5	2,1	1,9	0,5	2,3	0,3	0,0	0,3
	Førtidspensionister	I alt	10,5	6,5	11,8	11,4	6,5	13,1	2,5	6,1	1,9
		Mænd	6,0	3,4	6,8	6,6	3,5	7,7	0,8	2,0	0,6
		Kvinder	4,5	3,1	4,9	4,8	3,0	5,4	1,6	4,1	1,3
	Øvrige udenfor arbejdsstyrken	I alt	33,1	35,5	32,3	34,0	36,9	33,1	24,8	14,3	26,4
		Mænd	12,4	15,9	11,3	12,5	16,4	11,2	11,7	8,2	12,3
Kvinder		20,7	19,7	21,0	21,6	20,5	21,9	13,1	6,1	14,2	
Øvrige Århus	I alt	I alt	100,0	100,0	100,0	100,0	100,0	100,0	100,0	100,0	100,0
		Mænd	50,8	49,6	51,9	50,7	49,5	52,0	51,2	51,4	51,0
		Kvinder	49,2	50,4	48,1	49,3	50,5	48,0	48,8	48,6	49,0
	Beskæftigede	I alt	57,9	59,7	56,3	57,2	59,0	55,4	67,0	72,3	64,5
		Mænd	31,2	31,8	30,7	31,1	31,5	30,7	32,9	38,1	30,4
		Kvinder	26,7	27,8	25,6	26,1	27,5	24,7	34,1	34,2	34,0
	Arbejdsløse	I alt	2,4	1,5	3,2	2,4	1,5	3,3	2,1	2,2	2,0
		Mænd	1,3	0,9	1,7	1,3	0,9	1,8	1,0	1,1	1,0
		Kvinder	1,1	0,6	1,5	1,1	0,6	1,6	1,0	1,1	1,0
	Førtidspensionister	I alt	7,7	4,8	10,4	8,1	4,8	11,4	2,3	4,0	1,5
		Mænd	4,3	2,2	6,4	4,6	2,2	6,9	1,2	1,8	0,9
		Kvinder	3,3	2,6	4,1	3,5	2,6	4,4	1,2	2,2	0,7
	Øvrige udenfor arbejdsstyrken	I alt	32,0	34,0	30,1	32,3	34,6	29,9	28,6	21,6	32,0
		Mænd	13,9	14,7	13,1	13,7	14,9	12,5	16,1	10,4	18,7
Kvinder		18,1	19,3	17,0	18,6	19,7	17,4	12,6	11,2	13,3	
Århus i alt	I alt	I alt	100,0	100,0	100,0	100,0	100,0	100,0	100,0	100,0	100,0
		Mænd	51,0	50,2	51,4	51,0	50,0	51,5	51,3	53,2	50,9
		Kvinder	49,0	49,8	48,6	49,0	50,0	48,5	48,7	46,8	49,1
	Beskæftigede	I alt	52,2	54,8	50,9	51,0	54,1	49,4	64,4	70,0	63,3
		Mænd	29,2	29,3	29,2	28,9	28,9	28,9	32,6	36,9	31,7
		Kvinder	23,0	25,6	21,7	22,1	25,2	20,5	31,9	33,1	31,6
	Arbejdsløse	I alt	3,0	1,5	3,7	3,0	1,4	3,8	2,2	2,4	2,1
		Mænd	1,6	0,9	1,9	1,6	0,8	2,0	1,2	1,7	1,1
		Kvinder	1,4	0,6	1,7	1,4	0,6	1,8	1,0	0,7	1,1
	Førtidspensionister	I alt	10,3	5,1	12,8	11,1	5,1	14,2	1,9	5,0	1,3
		Mænd	5,8	2,5	7,4	6,3	2,5	8,2	1,0	2,8	0,6
		Kvinder	4,5	2,6	5,4	4,9	2,6	6,0	0,9	2,1	0,7
	Øvrige udenfor arbejdsstyrken	I alt	34,5	38,6	32,6	34,8	39,4	32,5	31,5	22,7	33,3
		Mænd	14,4	17,5	12,9	14,2	17,8	12,4	16,6	11,8	17,6
Kvinder		20,1	21,1	19,7	20,6	21,6	20,2	14,9	10,9	15,7	

Bilagstabel 4c. Antal 16-64 årige af dansk oprindelse i Århus Kommune pr. 1. januar 2008 fordelt efter socioøkonomisk og udvalgte lokalsamfund.

Lokalsamfund	Socioøkonomisk Status	Dansk oprindelse		
		I alt	Mænd	Kvinder
Brabrand-Gellerup	Beskæftigede	5.266	2.819	2.447
	Arbejdsløse	110	56	54
	Førtidspensionister	700	307	393
	Øvrige udenfor arbejdsstyrken	941	519	422
	I alt	7.017	3.701	3.316
Hasle	Beskæftigede	7.952	4.113	3.839
	Arbejdsløse	196	106	90
	Førtidspensionister	1.239	563	676
	Øvrige udenfor arbejdsstyrken	1.716	831	885
	I alt	11.103	5.613	5.490
Tilst-Brabrand Nord	Beskæftigede	6.326	3.273	3.053
	Arbejdsløse	94	42	52
	Førtidspensionister	982	435	547
	Øvrige udenfor arbejdsstyrken	813	335	478
	I alt	8.215	4.085	4.130
Viby	Beskæftigede	12.073	6.305	5.768
	Arbejdsløse	265	142	123
	Førtidspensionister	1.527	684	843
	Øvrige udenfor arbejdsstyrken	1.795	926	869
	I alt	15.660	8.057	7.603
Øvrige Århus	Beskæftigede	109.034	54.585	54.449
	Arbejdsløse	1.976	971	1.005
	Førtidspensionister	10.727	4.508	6.219
	Øvrige udenfor arbejdsstyrken	15.016	7.004	8.012
	I alt	136.753	67.068	69.685
Århus i alt	Beskæftigede	140.651	71.095	69.556
	Arbejdsløse	2.641	1.317	1.324
	Førtidspensionister	15.175	6.497	8.678
	Øvrige udenfor arbejdsstyrken	20.281	9.615	10.666
	I alt	178.748	88.524	90.224

Bilagstabel 4d. Antal 16-64 årige af dansk oprindelse i Århus Kommune pr. 1. januar 2008 fordelt efter socioøkonomisk og udvalgte lokalsamfund. Relativ fordeling

Lokalsamfund	Socioøkonomisk Status	Dansk oprindelse		
		I alt	Mænd	Kvinder
		-----%		
Brabrand-Gellerup	Beskæftigede	75,0	40,2	34,9
	Arbejdsløse	1,6	0,8	0,8
	Førtidspensionister	10,0	4,4	5,6
	Øvrige udenfor arbejdsstyrken	13,4	7,4	6,0
	I alt	100,0	52,7	47,3
Hasle	Beskæftigede	71,6	37,0	34,6
	Arbejdsløse	1,8	1,0	0,8
	Førtidspensionister	11,2	5,1	6,1
	Øvrige udenfor arbejdsstyrken	15,5	7,5	8,0
	I alt	100,0	50,6	49,4
Tilst-Brabrand Nord	Beskæftigede	77,0	39,8	37,2
	Arbejdsløse	1,1	0,5	0,6
	Førtidspensionister	12,0	5,3	6,7
	Øvrige udenfor arbejdsstyrken	9,9	4,1	5,8
	I alt	100,0	49,7	50,3
Viby	Beskæftigede	77,1	40,3	36,8
	Arbejdsløse	1,7	0,9	0,8
	Førtidspensionister	9,8	4,4	5,4
	Øvrige udenfor arbejdsstyrken	11,5	5,9	5,5
	I alt	100,0	51,4	48,6
Øvrige Århus	Beskæftigede	79,7	39,9	39,8
	Arbejdsløse	1,4	0,7	0,7
	Førtidspensionister	7,8	3,3	4,5
	Øvrige udenfor arbejdsstyrken	11,0	5,1	5,9
	I alt	100,0	49,0	51,0
Århus i alt	Beskæftigede	78,7	39,8	38,9
	Arbejdsløse	1,5	0,7	0,7
	Førtidspensionister	8,5	3,6	4,9
	Øvrige udenfor arbejdsstyrken	11,3	5,4	6,0
	I alt	100,0	49,5	50,5

Bilagstabel 5. Antal beskæftigede 16-64 årige i Århus Kommune pr. 1. januar 2008 fordelt efter herkomst, socioøkonomisk status, brancher og opdelt på udvalgte lokalsamfund. Relativ fordeling.

Lokalsamfund	Socio-økonomisk status	Herkomst	I alt	Industri mv.	Handel,	Øvrige	Sundhed	Offentlige	Andet
				bygge- og anlægsvirksomhed	hotel og restaurationsvirksomhed	private serviceerhverv	og velfærd	ydelser i øvrigt	og uoplyst
				-----%-----					
Brabrand-Gellerup	I alt	I alt	100,0	14,1	26,8	24,6	18,4	13,6	2,5
		Indvandrere og efterkommere	100,0	11,7	36,0	28,8	13,4	8,4	1,8
		Dansk oprindelse	29,9	3,5	10,8	8,6	4,0	2,5	0,5
	Selvstændige/medarbejdende ægtefæller	I alt	100,0	15,1	22,9	22,8	20,6	15,8	2,8
		Indvandrere og efterkommere	70,1	10,6	16,1	16,0	14,4	11,1	2,0
		Dansk oprindelse	5,3	0,5	2,3	1,6	0,4	0,0	0,5
	Lønmodtagere, høj/mellem niveau	I alt	100,0	3,4	72,5	14,0	1,7	0,0	8,4
		Indvandrere og efterkommere	2,4	0,1	1,7	0,3	0,0	0,0	0,2
		Dansk oprindelse	100,0	16,0	18,7	42,9	11,9	0,0	10,5
	Lønmodtagere, grundniveau/øvrige	I alt	2,9	0,5	0,5	1,3	0,3	0,0	0,3
		Indvandrere og efterkommere	33,4	4,0	3,8	7,6	8,6	8,8	0,6
		Dansk oprindelse	100,0	8,4	8,4	27,1	30,7	25,1	0,4
Hasle	I alt	I alt	3,3	0,3	0,3	0,9	1,0	0,8	0,0
		Indvandrere og efterkommere	100,0	12,3	11,7	22,2	25,3	26,5	1,9
		Dansk oprindelse	30,0	3,7	3,5	6,7	7,6	8,0	0,6
	Selvstændige/medarbejdende ægtefæller	I alt	61,3	9,6	20,8	15,4	9,4	4,8	1,4
		Indvandrere og efterkommere	100,0	13,0	36,2	30,4	12,1	6,9	1,3
		Dansk oprindelse	24,2	3,2	8,8	7,4	2,9	1,7	0,3
	Lønmodtagere, høj/mellem niveau	I alt	100,0	17,3	32,3	21,6	17,4	8,4	3,0
		Indvandrere og efterkommere	37,1	6,4	12,0	8,0	6,5	3,1	1,1
		Dansk oprindelse	100,0	11,8	26,2	22,8	20,5	16,3	2,5
	Selvstændige/medarbejdende ægtefæller	I alt	100,0	11,5	36,4	26,5	15,2	9,1	1,3
		Indvandrere og efterkommere	21,6	2,5	7,9	5,7	3,3	2,0	0,3
		Dansk oprindelse	100,0	11,8	23,4	21,7	21,9	18,3	2,9
Lønmodtagere, høj/mellem niveau	I alt	78,4	9,3	18,3	17,0	17,2	14,3	2,3	
	Indvandrere og efterkommere	4,1	0,4	1,8	1,3	0,4	0,0	0,2	
	Dansk oprindelse	100,0	4,8	74,1	16,9	0,6	0,0	3,6	
Lønmodtagere, grundniveau/øvrige	I alt	1,6	0,1	1,2	0,3	0,0	0,0	0,1	
	Indvandrere og efterkommere	100,0	12,9	24,5	40,6	14,5	0,0	7,6	
	Dansk oprindelse	2,5	0,3	0,6	1,0	0,4	0,0	0,2	
Tilst-Brabrand Nord	I alt	I alt	32,1	2,5	2,7	6,5	8,9	10,9	0,7
		Indvandrere og efterkommere	100,0	9,1	6,9	20,8	32,8	29,3	0,9
		Dansk oprindelse	3,1	0,3	0,2	0,7	1,0	0,9	0,0
	Selvstændige/medarbejdende ægtefæller	I alt	100,0	7,7	8,5	20,0	27,1	34,5	2,2
		Indvandrere og efterkommere	29,0	2,2	2,5	5,8	7,8	10,0	0,6
		Dansk oprindelse	63,8	8,9	21,7	15,0	11,2	5,4	1,6
	Lønmodtagere, høj/mellem niveau	I alt	100,0	12,6	38,2	28,5	13,4	6,2	1,1
		Indvandrere og efterkommere	16,9	2,1	6,4	4,8	2,3	1,1	0,2
		Dansk oprindelse	100,0	14,4	32,5	21,8	19,1	9,2	3,1
	Lønmodtagere, grundniveau/øvrige	I alt	46,9	6,7	15,3	10,2	9,0	4,3	1,4
		Indvandrere og efterkommere	100,0	16,4	29,6	20,1	19,1	12,2	2,6
		Dansk oprindelse	82,4	13,6	24,4	16,5	15,7	10,1	2,2
Tilst-Brabrand Nord	I alt	I alt	4,5	0,5	1,9	1,4	0,2	0,0	0,5
		Indvandrere og efterkommere	100,0	3,4	68,1	23,5	3,4	0,0	1,7
		Dansk oprindelse	1,6	0,1	1,1	0,4	0,1	0,0	0,0
	Selvstændige/medarbejdende ægtefæller	I alt	100,0	14,3	28,7	35,2	6,1	0,0	15,7
		Indvandrere og efterkommere	3,0	0,4	0,9	1,1	0,2	0,0	0,5
		Dansk oprindelse	100,0	12,9	9,3	23,1	30,2	23,6	0,9
	Lønmodtagere, høj/mellem niveau	I alt	2,9	0,4	0,3	0,7	0,9	0,7	0,0
		Indvandrere og efterkommere	100,0	12,9	15,4	23,0	25,3	22,1	1,2
		Dansk oprindelse	27,4	3,5	4,2	6,3	6,9	6,1	0,3
	Lønmodtagere, grundniveau/øvrige	I alt	65,1	12,1	24,7	11,9	10,1	4,8	1,5
		Indvandrere og efterkommere	100,0	18,8	41,6	20,8	11,4	6,3	1,1
		Dansk oprindelse	13,1	2,5	5,4	2,7	1,5	0,8	0,1
Lønmodtagere, grundniveau/øvrige	I alt	100,0	18,4	37,0	17,7	16,6	7,7	2,6	
	Indvandrere og efterkommere	52,0	9,6	19,3	9,2	8,6	4,0	1,4	
	Dansk oprindelse	100,0	9,6	19,3	9,2	8,6	4,0	1,4	

Anm: De røde procenttal angiver opdelingen på brancher indenfor den enkelte kategori i forspalten
fortsættes

Bilagstabel 5 fortsat. Antal beskæftigede 16-64 årige i Århus Kommune pr. 1. januar 2008 fordelt efter herkomst, socioøkonomisk status, brancher og opdelt på udvalgte lokalsamfund. Relativ fordeling.

Lokalsamfund	Socioøkonomisk status	Herkomst	I alt	Industri mv. bygge- og anlægsvirksomhed	Handel, hotel og restaurationsvirksomhed	Øvrige private serviceerhverv	Sundhed og velfærd	Offentlige ydelser i øvrigt	Andet og uoplyst
Viby	I alt	I alt	100,0	14,7	29,4	23,1	18,0	12,9	1,8
		Indvandrere og efterkommere	100,0	14,8	32,7	28,4	14,9	8,1	1,1
		Dansk oprindelse	13,3	2,0	4,3	3,8	2,0	1,1	0,1
	Selvstændige/medarbejdende ægtefæller	I alt	100,0	14,7	28,9	22,3	18,5	13,7	1,9
		Indvandrere og efterkommere	86,7	12,8	25,0	19,3	16,1	11,8	1,7
		Dansk oprindelse	3,9	0,5	1,3	1,5	0,3	0,0	0,3
	Lønmodtagere, høj/mellem niveau	I alt	100,0	5,7	59,0	26,7	3,8	0,0	4,8
		Indvandrere og efterkommere	0,8	0,0	0,4	0,2	0,0	0,0	0,0
		Dansk oprindelse	100,0	13,2	27,5	41,2	10,0	0,0	8,1
	Lønmodtagere, grundniveau/øvrige	I alt	3,1	0,4	0,9	1,3	0,3	0,0	0,3
		Indvandrere og efterkommere	33,5	3,8	5,0	8,1	8,2	8,1	0,4
		Dansk oprindelse	100,0	11,5	14,4	20,7	29,6	23,0	0,7
Øvrige Århus	I alt	I alt	1,9	0,2	0,3	0,4	0,6	0,4	0,0
		Indvandrere og efterkommere	100,0	11,2	15,0	24,3	24,0	24,2	1,3
		Dansk oprindelse	31,6	3,5	4,7	7,7	7,6	7,7	0,4
	Selvstændige/medarbejdende ægtefæller	I alt	62,6	10,5	23,1	13,5	9,5	4,8	1,1
		Indvandrere og efterkommere	100,0	16,1	34,2	29,9	13,0	6,0	0,9
		Dansk oprindelse	10,6	1,7	3,6	3,2	1,4	0,6	0,1
	Lønmodtagere, høj/mellem niveau	I alt	100,0	17,0	37,4	19,9	15,7	8,1	1,9
		Indvandrere og efterkommere	52,0	8,8	19,5	10,4	8,1	4,2	1,0
		Dansk oprindelse	100,0	13,7	24,8	22,2	21,0	15,7	2,6
	Lønmodtagere, grundniveau/øvrige	I alt	100,0	13,1	27,2	25,1	18,1	14,1	2,4
		Indvandrere og efterkommere	6,1	0,8	1,7	1,5	1,1	0,9	0,1
		Dansk oprindelse	100,0	13,8	24,7	22,0	21,2	15,8	2,6
Århus i alt	I alt	I alt	93,9	12,9	23,2	20,6	19,9	14,8	2,4
		Indvandrere og efterkommere	4,6	0,6	1,1	1,7	0,6	0,0	0,6
		Dansk oprindelse	100,0	7,2	49,3	30,2	5,8	0,0	7,4
	Selvstændige/medarbejdende ægtefæller	I alt	0,4	0,0	0,2	0,1	0,0	0,0	0,0
		Indvandrere og efterkommere	100,0	13,6	22,2	37,6	13,9	0,0	12,6
		Dansk oprindelse	4,2	0,6	0,9	1,6	0,6	0,0	0,5
	Lønmodtagere, høj/mellem niveau	I alt	40,7	4,3	5,0	8,8	10,9	11,2	0,6
		Indvandrere og efterkommere	100,0	11,8	9,5	19,9	29,1	28,8	1,0
		Dansk oprindelse	1,8	0,2	0,2	0,4	0,5	0,5	0,0
	Lønmodtagere, grundniveau/øvrige	I alt	100,0	10,4	12,3	21,6	26,6	27,5	1,6
		Indvandrere og efterkommere	38,9	4,1	4,8	8,4	10,4	10,7	0,6
		Dansk oprindelse	100,0	16,4	34,4	21,0	17,6	8,1	2,5
Århus i alt	I alt	I alt	50,8	8,3	17,5	10,7	8,9	4,1	1,3
		Indvandrere og efterkommere	100,0	13,9	25,7	22,3	20,4	15,2	2,5
		Dansk oprindelse	9,5	1,3	3,0	2,5	1,5	1,1	0,2
	Selvstændige/medarbejdende ægtefæller	I alt	100,0	13,9	25,1	21,9	20,9	15,6	2,6
		Indvandrere og efterkommere	90,5	12,6	22,7	19,9	18,9	14,1	2,3
		Dansk oprindelse	4,5	0,6	1,3	1,6	0,5	0,0	0,5
	Lønmodtagere, høj/mellem niveau	I alt	100,0	5,5	60,8	23,9	3,7	0,0	6,0
		Indvandrere og efterkommere	0,6	0,0	0,4	0,2	0,0	0,0	0,0
		Dansk oprindelse	100,0	13,7	22,8	38,1	13,3	0,0	12,1
	Lønmodtagere, grundniveau/øvrige	I alt	3,9	0,5	0,9	1,5	0,5	0,0	0,5
		Indvandrere og efterkommere	38,6	4,1	4,7	8,4	10,3	10,6	0,6
		Dansk oprindelse	100,0	11,3	9,6	20,8	29,7	27,7	0,9
Lønmodtagere, grundniveau/øvrige	I alt	2,0	0,2	0,2	0,4	0,6	0,6	0,0	
	Indvandrere og efterkommere	100,0	10,5	12,4	21,8	26,4	27,4	1,6	
	Dansk oprindelse	36,6	3,8	4,5	8,0	9,7	10,0	0,6	
Lønmodtagere, grundniveau/øvrige	I alt	56,9	9,2	19,7	12,3	9,6	4,6	1,4	
	Indvandrere og efterkommere	100,0	14,5	35,4	27,6	13,3	7,4	1,7	
	Dansk oprindelse	6,8	1,0	2,4	1,9	0,9	0,5	0,1	
Lønmodtagere, grundniveau/øvrige	I alt	100,0	16,5	34,6	20,8	17,4	8,2	2,5	
	Indvandrere og efterkommere	50,0	8,2	17,3	10,4	8,7	4,1	1,3	
	Dansk oprindelse	100,0	16,5	34,6	20,8	17,4	8,2	2,5	

Anm: De røde procenttal angiver opdelingen på brancher indenfor den enkelte kategori i forspalten

Bilagstabel 6a. Antal 30-64 årige indvandrere og efterkommere i arbejdsstyrken i Århus Kommune pr. 1. januar 2008 fordelt efter højeste fuldførte uddannelse og socioøkonomisk status. Relativ fordeling.

Lokalsamfund	Uddannelse	Selvstændige/medarbejdende I alt	ægtefæller	Lønmodtagere		Beskæftigede i alt	Arbejds- løse
				høj/ mel- lem niveau	grundni- veau/øvrige		
				-----%-----			
Brabrand- Gellerup	I alt	100,0	11,0	13,7	67,6	92,3	7,7
	Almen uddannelse	39,1	4,7	1,8	29,2	35,7	3,3
	Kort videregående/ erhvervsuddannelse	28,7	3,8	2,3	20,3	26,5	2,2
	Mellemlang/lang videregående udd.	18,0	1,6	8,5	6,5	16,7	1,3
	Uoplyst	14,3	0,9	1,1	11,4	13,5	0,8
Hasle	I alt	100,0	10,1	16,9	65,3	92,4	7,6
	Almen uddannelse	34,0	4,0	0,9	25,7	30,6	3,4
	Kort videregående/ erhvervsuddannelse	31,5	3,5	2,9	23,0	29,3	2,2
	Mellemlang/lang videregående udd.	23,0	1,7	11,7	8,2	21,6	1,4
	Uoplyst	11,6	0,9	1,5	8,6	10,9	0,6
Tilst-Brabrand Nord	I alt	100,0	10,6	19,8	65,5	95,8	4,2
	Almen uddannelse	30,6	4,6	1,2	22,8	28,7	1,9
	Kort videregående/ erhvervsuddannelse	38,3	3,5	5,5	27,7	36,8	1,5
	Mellemlang/lang videregående udd.	20,3	1,5	12,1	5,8	19,5	0,8
	Uoplyst	10,8	0,9	0,9	9,1	10,8	0,0
Viby	I alt	100,0	8,0	16,7	65,9	90,6	9,4
	Almen uddannelse	34,2	3,3	2,2	24,3	29,7	4,5
	Kort videregående/ erhvervsuddannelse	32,5	2,5	3,2	24,5	30,2	2,3
	Mellemlang/lang videregående udd.	19,7	1,5	9,4	7,0	17,8	1,9
	Uoplyst	13,6	0,7	2,0	10,2	12,9	0,7
Øvrige Århus	I alt	100,0	7,9	34,7	52,9	95,5	4,5
	Almen uddannelse	19,3	1,9	2,0	14,3	18,2	1,0
	Kort videregående/ erhvervsuddannelse	31,8	3,0	6,6	20,7	30,3	1,5
	Mellemlang/lang videregående udd.	32,9	1,8	22,4	7,3	31,5	1,4
	Uoplyst	16,0	1,3	3,6	10,7	15,6	0,5
Århus i alt	I alt	100,0	8,9	25,9	59,3	94,1	5,9
	Almen uddannelse	26,8	3,0	1,8	19,8	24,6	2,2
	Kort videregående/ erhvervsuddannelse	32,1	3,2	5,0	22,1	30,3	1,8
	Mellemlang/lang videregående udd.	26,8	1,7	16,6	7,2	25,4	1,4
	Uoplyst	14,4	1,1	2,6	10,3	13,9	0,5

Bilagstabel 6b. Antal 30-64 årige af dansk oprindelse i arbejdsstyrken i Århus Kommune pr. 1. januar 2008 fordelt efter højeste fuldførte uddannelse og socioøkonomisk status. Relativ fordeling.

Lokalsamfund	Uddannelse	Selvstændige/medarbejdende i alt	ægtefæller	Lønmodtagere		Beskæftigede i alt	Arbejds- løse
				høj/ mellem niveau	grundniveau/øvrige		
				-----%-----			
Brabrand-Gellerup	I alt	100,0	5,1	50,4	42,3	97,9	2,1
	Almen uddannelse	18,3	1,3	4,2	12,4	17,9	0,5
	Kort videregående/ erhvervsuddannelse	37,8	1,8	11,0	24,1	37,0	0,8
	Mellemlang/lang videregående udd.	43,4	1,9	35,1	5,6	42,6	0,8
	Uoplyst	0,5	0,1	0,1	0,3	0,4	0,1
Hasle	I alt	100,0	4,4	48,0	44,8	97,2	2,8
	Almen uddannelse	20,7	1,0	3,8	15,4	20,2	0,5
	Kort videregående/ erhvervsuddannelse	34,0	1,6	8,6	22,9	33,0	1,0
	Mellemlang/lang videregående udd.	44,6	1,8	35,5	5,9	43,3	1,3
	Uoplyst	0,7	0,0	0,1	0,6	0,7	0,1
Tilst-Brabrand Nord	I alt	100,0	4,5	38,4	55,7	98,5	1,5
	Almen uddannelse	22,1	1,2	3,8	16,7	21,7	0,4
	Kort videregående/ erhvervsuddannelse	50,5	2,4	12,3	35,1	49,8	0,7
	Mellemlang/lang videregående udd.	26,9	0,9	22,2	3,4	26,5	0,3
	Uoplyst	0,5	0,0	0,1	0,4	0,5	0,0
Viby	I alt	100,0	5,0	44,4	48,3	97,8	2,2
	Almen uddannelse	21,7	1,4	3,9	15,8	21,1	0,6
	Kort videregående/ erhvervsuddannelse	40,7	2,0	10,8	27,0	39,8	0,9
	Mellemlang/lang videregående udd.	37,0	1,5	29,6	5,2	36,3	0,7
	Uoplyst	0,6	0,0	0,1	0,4	0,6	0,0
Øvrige Århus	I alt	100,0	6,0	49,9	42,1	98,0	2,0
	Almen uddannelse	17,5	1,3	3,9	11,8	17,0	0,4
	Kort videregående/ erhvervsuddannelse	38,5	2,5	10,6	24,7	37,8	0,7
	Mellemlang/lang videregående udd.	43,7	2,1	35,3	5,4	42,8	0,8
	Uoplyst	0,4	0,0	0,1	0,3	0,4	0,0
Århus i alt	I alt	100,0	5,7	48,8	43,4	98,0	2,0
	Almen uddannelse	18,2	1,3	3,9	12,5	17,8	0,5
	Kort videregående/ erhvervsuddannelse	39,0	2,4	10,6	25,3	38,3	0,7
	Mellemlang/lang videregående udd.	42,3	2,0	34,2	5,3	41,5	0,8
	Uoplyst	0,4	0,0	0,1	0,3	0,4	0,0

Bilagstabel 7. Antal 16-29 årige i Århus Kommune pr. 1. januar 2008 fordelt efter igangværende uddannelse og herkomst og opdelt på udvalgte lokalsamfund. Relativ fordeling.

Lokalsamfund	Herkomst	Under uddannelse			
		I alt	Almen uddannelse	Kort videregående udd./erhvervsuddannelse	Mellem-lang/lang videregående uddannelse
			-----%-----		
Brabrand-Gellerup	I alt	100,0	28,5	23,8	47,7
	Indvandrere, Vestlige lande	6,5	0,2	2,8	3,5
	Indvandrere, Ikke-vestlige lande	17,2	4,8	6,5	6,0
	Efterkommere, Vestlige lande	0,3	0,1	0,0	0,1
	Efterkommere, Ikke-vestlige lande	15,2	8,6	4,8	1,7
	Dansk oprindelse	60,8	14,7	9,7	36,4
Hasle	I alt	100,0	19,2	14,3	66,4
	Indvandrere, Vestlige lande	3,6	0,1	0,3	3,1
	Indvandrere, Ikke-vestlige lande	10,9	3,9	3,0	4,0
	Efterkommere, Vestlige lande	0,5	0,2	0,0	0,3
	Efterkommere, Ikke-vestlige lande	5,3	2,9	1,3	1,1
	Dansk oprindelse	79,8	12,1	9,8	57,9
Tilst-Brabrand Nord	I alt	100,0	31,1	27,1	41,8
	Indvandrere, Vestlige lande	2,2	0,3	0,4	1,5
	Indvandrere, Ikke-vestlige lande	9,9	3,2	2,7	4,0
	Efterkommere, Vestlige lande	0,7	0,4	0,1	0,2
	Efterkommere, Ikke-vestlige lande	9,8	5,4	2,8	1,6
	Dansk oprindelse	77,3	21,7	21,1	34,5
Viby	I alt	100,0	22,5	25,6	51,9
	Indvandrere, Vestlige lande	3,8	0,1	1,7	2,0
	Indvandrere, Ikke-vestlige lande	9,2	4,1	2,6	2,5
	Efterkommere, Vestlige lande	0,4	0,2	0,1	0,1
	Efterkommere, Ikke-vestlige lande	4,2	2,2	1,3	0,7
	Dansk oprindelse	82,4	15,9	19,8	46,7
Øvrige Århus	I alt	100,0	21,1	15,7	63,3
	Indvandrere, Vestlige lande	2,7	0,1	0,3	2,3
	Indvandrere, Ikke-vestlige lande	2,2	0,5	0,5	1,2
	Efterkommere, Vestlige lande	0,3	0,1	0,1	0,1
	Efterkommere, Ikke-vestlige lande	1,0	0,4	0,3	0,3
	Dansk oprindelse	93,8	19,9	14,5	59,3
Århus i alt	I alt	100,0	21,8	17,3	60,9
	Indvandrere, Vestlige lande	3,1	0,1	0,5	2,4
	Indvandrere, Ikke-vestlige lande	4,7	1,5	1,3	1,9
	Efterkommere, Vestlige lande	0,3	0,1	0,1	0,1
	Efterkommere, Ikke-vestlige lande	2,7	1,4	0,8	0,5
	Dansk oprindelse	89,2	18,7	14,6	56,0

Bilagstabel 8. Antal 15-64 årige i Århus Kommune pr. 1. januar 2008 fordelt efter højeste fuldførte uddannelse, herkomst og opdelt på udvalgte lokalsamfund. Relativ fordeling.

Lokalsamfund	Herkomst	Almen kompetencegivende uddannelse	Kort videregående/erhvervsuddannelse	Mellem-lang/lang videregående uddannelse	Ikke fuldført uddannelse	Befolkningen i alt
				-----%-----		
Brabrand-Gellerup	I alt	46,5	22,6	19,9	10,9	100,0
	Indvandrere, Vestlige lande	0,9	0,6	0,8	5,6	7,9
	Indvandrere, Ikke-vestlige lande	18,5	6,3	2,8	4,5	32,1
	Efterkommere, Vestlige lande	0,1	0,0	0,0	0,0	0,2
	Efterkommere, Ikke-vestlige lande	5,2	0,3	0,0	0,0	5,6
	Dansk oprindelse	21,8	15,4	16,3	0,7	54,2
Hasle	I alt	48,7	21,6	23,8	5,9	100,0
	Indvandrere, Vestlige lande	0,7	0,7	1,0	2,3	4,8
	Indvandrere, Ikke-vestlige lande	11,6	4,3	2,7	2,7	21,3
	Efterkommere, Vestlige lande	0,2	0,0	0,0	0,0	0,3
	Efterkommere, Ikke-vestlige lande	2,3	0,2	0,1	0,0	2,6
	Dansk oprindelse	33,9	16,3	20,0	0,8	71,1
Tilst-Brabrand Nord	I alt	42,5	34,8	18,6	4,0	100,0
	Indvandrere, Vestlige lande	0,6	1,1	0,8	1,4	3,9
	Indvandrere, Ikke-vestlige lande	7,0	3,6	1,9	1,8	14,4
	Efterkommere, Vestlige lande	0,2	0,0	0,1	0,0	0,3
	Efterkommere, Ikke-vestlige lande	2,5	0,2	0,1	0,0	2,8
	Dansk oprindelse	32,2	29,9	15,7	0,8	78,6
Viby	I alt	43,6	29,5	22,5	4,3	100,0
	Indvandrere, Vestlige lande	0,7	0,8	0,7	1,9	4,1
	Indvandrere, Ikke-vestlige lande	6,8	2,6	1,3	1,6	12,3
	Efterkommere, Vestlige lande	0,2	0,0	0,0	0,0	0,3
	Efterkommere, Ikke-vestlige lande	1,6	0,2	0,1	0,0	1,9
	Dansk oprindelse	34,4	25,9	20,4	0,7	81,4
Øvrige Århus	I alt	37,9	28,4	30,8	2,9	100,0
	Indvandrere, Vestlige lande	0,5	0,7	0,9	1,6	3,8
	Indvandrere, Ikke-vestlige lande	1,6	0,9	0,6	0,7	3,8
	Efterkommere, Vestlige lande	0,1	0,0	0,0	0,0	0,2
	Efterkommere, Ikke-vestlige lande	0,4	0,0	0,0	0,0	0,4
	Dansk oprindelse	35,4	26,7	29,2	0,6	91,8
Århus i alt	I alt	40,0	27,9	28,2	3,8	100,0
	Indvandrere, Vestlige lande	0,6	0,7	0,9	1,9	4,1
	Indvandrere, Ikke-vestlige lande	4,1	1,8	1,0	1,2	8,2
	Efterkommere, Vestlige lande	0,1	0,0	0,0	0,0	0,2
	Efterkommere, Ikke-vestlige lande	1,0	0,1	0,0	0,0	1,2
	Dansk oprindelse	34,2	25,3	26,2	0,6	86,3