

Turforslag

I anledning af Miljø-trafikugen har Naturforvaltningen i samarbejde med Århus Sporveje og Århus Amt udarbejdet en turfolder med forslag til vandreture i skov- og naturområder i det sydlige Århus. Ved at benytte offentlig transport frem for bil er man ikke længere bundet til, at skovturen må starte og slutte samme sted.

Tag bus eller tog ud i naturen, gå en kortere eller længere tur og tag hjem igen med offentlig transport. Vores turforslag begynder og slutter ved et stoppested - og er

alle sammen på veje og stier uden biltrafik. Turene er markeret på kortet i denne brochure med røde eller blå prikker, og et par afstikkere med grønne prikker. De er ikke afmærket i terrænet, men skulle alligevel være lette at finde efter kortet og vejledningen nedenfor. De

røde ruter følger gode veje og stier, mens de blå alternative ruter kan have lidt mere primitive strækninger.

1. Hørret Skov - 2,8 km.

Tag med bus nr. 10 til stoppestedet (A) ved "Stenege", følg Hørretvej et kort stykke og gå videre ad stien til venstre. Turen i Hørret Skov følger gode skovveje, men der er mange spændende afstikkere ind ad de mindre stier, så tag det solide fodtøj på. En særlig perle er Uller Eng midt i skoven, som kan nås både fra vest og øst. Turen slutter på Oddervej ved (B), stoppested for bus 102 og 103.

2. Vilhelmsborg til Moesgård Strand - 7,9 km

Tag med toget til Vilhelmsborg Trinbræt (C) og følg stien langs Vilhelmsborgvej til ridesportscentret. Herfra går den røde rute mod nord ad Hovstien forbi den

kunstige sø, som er en opstemning af Giber Å. Herfra følges stien mod øst langs Giber Å. Denne strækning af skoven var tidligere en del af det romantiske haveanlæg ved Vilhelmsborgs hovedbygning, men er nu blevet til en frodig skov ved naturlig opvækst af mange forskellige løvtræarter. Vandfaldet ved opstemningen var i sin tid ligeledes en del af haveanlægget. Efter ca. 500 m langs åen når man frem til en bro, og turen fortsætter nu ad den asfalterede (men bilfri) vej, hvorfra man kan følge åens løb gennem skoven. Man kan også vælge den smalle sti langs skovens nordkant (blå rute) og opleve det kuperede terræn herfra.

Fra ridesportscentret kan man alternativt straks følge den asfalterede vej mod øst og dreje ind i den sydlige del af skoven og følge den lille bæk, vist som grøn rute.

Alle ruter ender ved broen under omfartsvejen, hvor man kan slutte sin skovtur og tage bus 102 eller 103 tilbage. Men hvorfor ikke fortsætte som vist på kortet? Tag trappen ned fra vejen og følg stien gennem skoven til den gamle Beder Landevej - følg denne vej mod nord til Skalbjerget. Der er flere stier gennem denne kuperede skov, men målet er broen over Giber Å i det

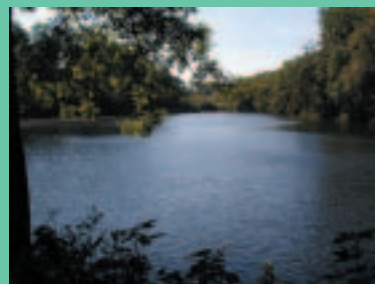

nordøstlige hjørne. Stien fortsætter til Fulden. Her stopper bus 102, men ikke så tit, og derfor kan du jo lige så godt fortsætte mod nord ad den gamle Hads Herreds Landevej, som fører til Moesgård Museum - og endestationen for linie 6.

Midtvejs på den gamle landevej kan man gå mod øst ad den smalle sti til Moesgård Have (blå rute). Følg Bispelundvej et kort stykke mod syd og følg stien mod

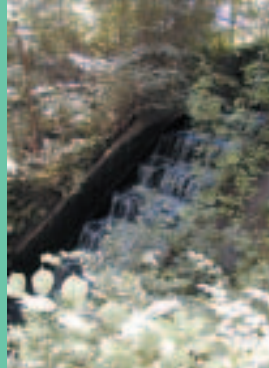

øst langs Giber Å frem til Skovmøllevej og videre ad stien gennem Moesgård Museums skov. Ved Skovmøllen er anbragt en fin informationstavle, der beskriver denne del af turen. En afstikker fra den blå rute kunne være til "sumpskoven", hvor Nepenthes har ladet opføre en bro gennem ellesumpen. Ca. 150 m inde i skoven forlader man stien mod syd langs et jorddige og når frem til broen. En del af Moesgård Skov er for ca. 40 år siden udlagt som "oldtidsskov", hvor Moesgård Museum har forsøgt at skabe skovbilleder, som de har været siden istiden og frem til i dag. På museet kan du købe et hæfte, der beskriver denne skov og stien igennem den.

Du kan også vælge at gå gennem Skovmøllen og følge nordsiden af Giber Å (grøn rute) frem til den røde rute.

Har du valgt at følge den gamle landevej helt frem til Moesgård Museum, kan du enten tage bus 6 hjem - eller fortsætte gennem Moesgård Park og videre forbi jernalderhuset ind i skoven og stien langs Giber Å, det første stykke langs nordsiden, senere langs sydsiden. Turen fortsætter ud af skoven til Fiskerhuset og langs stranden til endestationen for linie 19.

De beskrevne ture er nogle få af mange muligheder. Tag for eksempel en afstikker ned gennem Fløjstrup Skov, hvor der er gode bilfri skovveje og spændende skovstier, som vist på kortet.



På Moesgård Museum kan du finde flere brochurer og bøger, f.eks. Jesper Laursens bog "Fortidens spor i Århuskovene".

Århus Kommunes Naturforvaltning, Århus Sporveje og Århus Amts Trafikafdeling ønsker dig rigtig god tur.

Med bus/tog og til fods i naturen

Forslag til vandreture i skov- og naturområder i det sydlige Århus



Århus Amt
Trafikafdelingen



Århus Kommunes Naturforvaltning
Skov- og Naturafdelingen



Hvornår kan jeg komme til Århus?

- F** **Linie 6 fra Moesgård Museum**
 Alle dage kl. 6.45 til 23.45:
 Faste minuttal: **15 45**
- A** **Linie 10 fra Storhøj**
 Mandag-fredag kl. 7.24 til 11.54 12.14 til 18.14
 Faste minuttal: **24 54 14 34 54**
 Lørdag kl. 7.24 til 14.54 15.54 til 23.54
 Faste minuttal: **24 54 54**
 Søn/helligdage kl. 6.54 til 23.54
 Faste minuttal: **54**
- G** **Linie 19 fra Moesgård Strand**
 Søn/helligdg. 10.00 11.30 13.00 14.30, 16.00 17.30
 Uge 42 (16/10-20/10, alle dage inkl.): Se ovenfor
 Uge 7 (12/2-16/2, alle dage inkl.): Se ovenfor
- B D** **Linie 102 fra Beder**
 Man.-fredag kl. 9.00 til 15.00 17.15 til 22.15
 Faste minuttal: **00 15**
 Lørdag: 9.30 12.00 14.00 16.15 18.15
 Søn/helligdage: 11.15 13.15 15.30 17.30 19.15
- B D** **Linie 103 fra Beder**
 Man.-fredag kl. 8.30 til 18.45
 Faste minuttal: **00 15 30 45**
 Lørdag kl. 7.15 til 22.45
 Faste minuttal: **15 45**
 Søn/helligdage: 9.15 9.45 10.30 11.15 11.30 12.30
 12.45 13.15 13.30 13.45 14.15 14.45 15.15 15.30
 15.45 16.15 16.45 17.15 17.30 17.45
- E** **Linie 102 fra Fulden** Mandag-fredag kl. 16.00
- C** **Tog (Odderbanen) fra Vilhelmsborg**
 Man.-fredag kl. 9.14 til 14.14 14.50 til 19.20
 Faste minuttal: **14 44 20 50**
 Lørdag kl. 9.44 til 15.44
 Faste minuttal: **14 44 + 17.14 19.14**
 Søn/helligdg. kl. 10.44 12.44 14.14 15.44 17.14 19.14

Afgangstider for linie 6, 10 og 19 er fra Århus Sporvejes vinterkøreplan, gyldig 24/9 2000 - 23/3 2001.
 Afgangstider for linie 102, 103 og Odderbanen er fra Århus Amts køreplan, gyldig 28/5 2000 - 16/6 2001.
 Vi tager forbehold for evt. fejl og fremtidige ændringer i afgangstiderne. Afgange om aftenen: Se køreplanerne.

Kortet er fremstillet på grundlag af Århus Kommunes 4cm-kort (Informatikafdelingen) og skovkort (Naturforvaltningen)