



---

Teknik og Miljø  
Vand og Natur  
Karen Blixens Boulevard /  
8220 Brabrand

3. september 2019  
Side 1 af 3

Att. Peter Søgaard, mail [psog@aarhus.dk](mailto:psog@aarhus.dk)

**Afgørelse om, at projekt for skovrejsning på et 6,5 ha areal ved Randersvej syd for Trige matr. 39c Ølsted By, Ølsted samt matr. 38a Trige By, Trige ikke er omfattet krav om miljøvurdering og tilladelse efter miljøvurderingsloven**

**TEKNIK OG MILJØ**  
Plan, Byggeri og Miljø  
Aarhus Kommune

Teknik og Miljø, Vand og Natur har den 19. august 2019 indsendt en ansøgning til Teknik og Miljø, Plan (herefter omtalt som Aarhus Kommune), om at gennemføre et projekt for etablering af 6,5 ha fredskovspligtigt skovareal syd for Trige på matr. 39c Ølsted By, Ølsted samt matr. 38a Trige By, Trige.

**Fysisk Plan VVM**  
Karen Blixens Boulevard 7  
8220 Brabrand

Arealet skal tilplantes med hjemmehørende træarter i tre separate afgrænsninger på i alt 4 ha med bryn ud mod Randersvej og mod de åbne partier i den centrale del, hvor de eksisterende naturbeskyttede vandhuller og mose efterlades lysåbent. Dræn beliggende i projektområdet åbnes, så drænvandet kan løbe frit. Der etableres ikke parkeringsplads eller permanente stystemer i området.

Telefon: 89 40 44 00  
Direkte telefon: 29 20 86 98

E-mail:  
[pbm@mtm.aarhus.dk](mailto:pbm@mtm.aarhus.dk)  
Direkte e-mail:  
[hkj@aarhus.dk](mailto:hkj@aarhus.dk)

Aarhus Kommune vurderer, at projektet er omfattet af miljøvurderingsloven<sup>1</sup>, bilag 2, 1 d) "Nyplantning og rydning af skov med henblik på omlægning til anden arealudnyttelse", da det nuværende landbrugsareal fremadrettet vil blive omfattet af fredskovspligt og at der derfor skal foretages en vurdering af, om projektet er omfattet af krav om miljøvurdering og tilladelse i medfør af lovens § 21.

Sag: 19/065989-10  
Sagsbehandler:  
Hanne Kaagaard Jensen

Aarhus Kommune skal som kompetent myndighed i henhold til lovens § 17, stk. 1, vurdere, om projektet er omfattet om krav om miljøvurdering og tilladelse.

**Afgørelse**

Aarhus Kommune finder, at det ansøgte projekt om skovrejsning ikke er omfattet af krav om miljøvurdering og tilladelse jf. miljøvurderingslovens § 21. Projektet kan således gennemføres uden udarbejdelse af en miljøkonsekvensrapport og uden kommunens tilladelse jf. lovens § 15.

Aarhus Kommunes vurdering er foretaget på baggrund af ansøgers oplysninger i det indsendte ansøgnings-skema samt ansøgers eventuelt supplerende oplysninger om projektet.

---

<sup>1</sup> Lovbekendtgørelse nr. 1225 af 25/10/2018 om miljøvurdering af planer og programmer og konkrete projekter (VVM).



Vurderingen er foretaget med udgangspunkt i miljøvurderingslovens bilag 6 (Kriterier til bestemmelse af, hvorvidt projekter omfattet af lovens bilag 2 skal underkastes en miljøkonsekvensvurdering).

3. september 2019  
Side 2 af 3

Aarhus Kommune har ved vurderingen af, at projektet ikke vil få en væsentlig indvirkning på miljøet og derved kan gennemføres uden miljøvurdering og tilladelse navnlig lagt vægt på, at:

- At skovrejsningen sker indenfor et område der er udpeget til positiv skovrejsning i Kommuneplan 2017,
- At skovrejsningen ikke påvirker Natura 2000-områder eller yngle- og rasteområde for bilag IV arter og
- At det indenfor projektområdet forudsættes, at der kan ske en fortsat afvanding af ovenfor liggende arealer.

Aarhus Kommunes uddybende bemærkninger til vurderingen fremgår af vedlagte screeningsnotat.

Aarhus Kommune bemærker herudover, at projektet efter kommunens vurdering ikke vil påvirke mulighederne for at opnå den ønskede tilstand i for Høring af berørte myndigheder og parter hold til Vandområdeplanerne, og at det ikke vil påvirke Natura 2000-områder nr. H233 Brabrand Sø med omgivelser væsentligt.

Aarhus Kommune har i forbindelse med sagen foretaget høring af berørte myndigheder, jf. miljøvurderingslovens § 35, stk. 1, nr. 1, og af eventuelle parter, der efter kommunens vurdering kan have en væsentlig, individuel interesse i sagens udfald.

De udpegede berørte myndigheder og eventuelle parter fremgår af vedlagte screeningsnotat.

Indkomne bemærkninger er kort refereret i vedlagte screeningsnotat, og er indgået i Aarhus Kommunes samlede vurdering af, om projektet er omfattet af krav om miljøvurdering og tilladelse.

### **Anden lovgivning mv.**

Aarhus Kommune gør opmærksom på, at der med afgørelsen om at der ikke er krav om miljøvurdering og tilladelse, ikke er taget stilling til evt. andre nødvendige tilladelser.

### **Klagevejledning**

Denne afgørelse kan for så vidt angår retlige spørgsmål påklages til Miljø- og Fødevarerklagenævnet af enhver med retlig interesse i sagens udfald samt af landsdækkende foreninger og organisationer, der repræsenterer mindst 100 medlemmer og har beskyttelsen af natur og miljø eller varetager



sen af væsentlige brugerinteresser inden for arealanvendelse som hovedformål. Afgørelsen kan desuden påklages af Miljø- og Fødevareministeren.

3. september 2019  
Side 3 af 3

Hvis du ønsker at klage, skal du indsende din klage via Klageportalen. Disse link fører dig til klageportalen: [www.borger.dk](http://www.borger.dk) og [www.virk.dk](http://www.virk.dk). Du logger med NEM-ID. En klage er indgivet, når den er tilgængelig for myndigheden i Klageportalen.

Klagen skal være modtaget af Aarhus Kommune via klageportalen inden 4 uger efter, at du har modtaget afgørelsen. Er afgørelsen offentligt bekendtgjort, regnes klagefristen fra annoncens dato.

Det er en betingelse for nævnets behandling af klagen, at der indbetales et gebyr som fremgår af klagenævnets hjemmeside <https://naevneneshus.dk/start-din-klage/planklagenaevnet/>

Miljø og Fødevareklagenævnet skal som udgangspunkt afvise en klage, der kommer uden om Klageportalen, hvis der ikke er særlige grunde til det. Hvis du ønsker at blive fritaget for at bruge Klageportalen, skal du sende en begrundet anmodning til Aarhus Kommune, Teknik og Miljø, Karen Blixens Boulevard 7, 8220 Brabrand, mail: [pbm@mtm.aarhus.dk](mailto:pbm@mtm.aarhus.dk), der herefter videresender anmodningen til Miljø og Fødevareklagenævnet, som træffer afgørelse om, hvorvidt din anmodning kan imødekommes.

Hvis et spørgsmål ønskes prøvet ved domstolene, skal sag anlægges inden 6 måneder efter, at du modtager dette brev. For afgørelser, der er offentligt bekendtgjort, regnes fristen fra annoncens dato.

Klagen har ikke opsættende virkning, men udnyttelsen af afgørelsen sker på eget ansvar.

Miljø og Fødevareklagenævnet kan tillægge klagen opsættende virkning, herunder kræve igangsat arbejde standset, og ændre afgørelsen.

Afgørelsen bliver annonceret på Aarhus Kommunes hjemmeside [www.aarhus.dk/annoncer](http://www.aarhus.dk/annoncer).

Med venlig hilsen

Lars Lund Skriver  
Teamleder Plan

Kopi til:

Teknik og Miljø, Arealudvikling og Almene Boliger  
Bent Allan Jensen, Høgemosevej 10, 8380 Trige



3. september 2019  
Side 1 af 10

## **Notat om screening for miljøvurdering af projekt for skovrejsning på et 6,5 ha areal ved Randersvej syd for Trige matr. 39c Ølsted By, Ølsted samt matr. 38a Trige By, Trige.**

Teknik og Miljø, Plan (herefter omtalt som Aarhus Kommune) har modtaget en ansøgning om VVM-screening fra Vand og Natur i Teknik og Miljø, som vil etablere 6,5 ha fredskovspligtigt skovareal syd for Trige på matr. 39c Ølsted By, Ølsted samt matr. 38a Trige By, Trige. Arealet skal tilplantes med hjemmehørende træarter i tre separate afgrænsninger på i alt 4 ha med bryn ud mod Randersvej og mod de åbne partier i den centrale del, hvor de eksisterende §3-beskyttede vandhuller og mose efterlades lysåbent. Dræn beliggende i projektområdet åbnes, så drænvandet kan løbe frit. Der etableres ikke parkeringsplads eller permanente stisystemer i området.

Aarhus Kommune vurderer, at projektet er omfattet af miljøvurderingsloven<sup>1</sup>, bilag 2, 1 d) "*Nyplantning og rydning af skov med henblik på omlægning til anden arealudnyttelse*", da det nuværende landbrugsareal fremadrettet vil blive omfattet af fredskovspligt og at der derfor skal foretages en vurdering af, om projektet er omfattet af krav om miljøvurdering og tilladelse i medfør af lovens § 21.

I dette notat redegøres for Aarhus Kommunes vurdering af om projektet er omfattet af krav om miljøvurdering og tilladelse. Vurderingen er foretaget på baggrund af ansøgers oplysninger i det indsendte ansøgningskema samt eventuelt supplerende oplysninger om projektet.

Vurderingen er foretaget med udgangspunkt i lovens bilag 6 (Kriterier til bestemmelse af, hvorvidt projekter omfattet af lovens bilag 2 skal underkastes en miljøkonsekvensvurdering).

### **TEKNIK OG MILJØ**

Plan, Byggeri og Miljø  
Aarhus Kommune

### **Fysisk Plan VVM**

Karen Blixens Boulevard 7  
8220 Brabrand

Telefon: 89 40 44 00  
Direkte telefon: 29 20 86 98

E-mail:  
pbm@mtm.aarhus.dk  
Direkte e-mail:  
hkj@aarhus.dk

Sag: 19/065989-9  
Sagsbehandler:  
Hanne Kaagaard Jensen

---

<sup>1</sup> Lovbekendtgørelse nr. 1225 af 25/10/2018 om miljøvurdering af planer og programmer og konkrete projekter (VVM).



## Det ansøgte projekt



3. september 2019  
Side 2 af 10

## Oplysninger og bemærkninger

Kriterierne i miljøvurderingslovens bilag 6 omfatter følgende punkter:

1. Projektets karakteristika
2. Projektets placering
3. Arten af og kendetegn ved den potentielle indvirkning på miljøet

I nedenstående skemaer refereres til ansøgers oplysninger om det ansøgte projekt, som det er beskrevet i ansøgningsmaterialet samt i eventuelt yderligere materiale fra ansøger. Skemaerne indeholder herudover Aarhus Kommunes bemærkninger til de enkelte screeningskriterier.

<b>1. Projektets karakteristika, jf. bilag 6, punkt 1</b>		
Kriterier/emner	Ansøgers oplysninger	Aarhus Kommunes evt. bemærkninger
Hele projektets dimensioner og udformning	Se ansøgers oplysninger i ansøgnings-skemaet, herunder pkt. 1, 2, 3 og 5	Ansøgningen omfatter et mindre skovstykke på 6 ha, hvor en del af arealerne fastholdes som lysåbne arealer herunder beskyttede



3. september 2019  
Side 3 af 10

		naturarealer, så kun 4 ha bliver med skov. Eksisterende dræn åbnes så drænvandet kan løbe frit på ejendommen og så der fortsat er sikret afvanding fra ovenfor liggende ejendomme.
Kumulation med andre eksisterende og/eller godkendte projekter	Se ansøgers oplysninger i ansøgningskemaet, herunder pkt. 40	Skovarealet ligger tæt på Lisbjerg Skov og indenfor større sammenhængende arealer som i Kommuneplan 2017 er udpeget til skovrejsning. Det vurderes, at skovarealet dermed på sigt opnår god sammenhæng med de nuværende og kommende arealer.
Brugen af naturressourcer, særlig jordarealer, jordbund, vand og biodiversitet	Se ansøgers oplysninger i ansøgningskemaet, herunder pkt. 2-5 og 7	Der er vedlagt ansøgning om at etablere skov på arealer der i dag er omfattet af landbrugspligt. Området omfatter desuden en vigtig grundvandsressource. De nuværende naturressourcer bestående af mose og vandhuller fastholdes ligesom dræn åbnes så vandet løber i terræn.
Affaldsproduktion	Se ansøgers oplysninger i ansøgningskemaet, herunder pkt. 6	Ingen yderligere bemærkninger.
Forurening og gener	Se ansøgers oplysninger i ansøgningskemaet, herunder pkt. 8-22, 35, 37 og 40	Ingen yderligere bemærkninger.
Risikoen for større ulykker og/eller katastrofer, som er relevante for det pågældende projekt, herunder sådanne som forårsages af klimaændringer, i over-	Se ansøgers oplysninger i ansøgningskemaet, herunder pkt. 23, 38 og 39	Ingen yderligere bemærkninger.



ensstemmelse med videnskabelig viden		
Risikoen for menneskers sundhed (f.eks. som følge af vand- eller luftforurening)		Ingen yderligere bemærkninger.

3. september 2019  
Side 4 af 10

<b>2. Projektets placering, jf. bilag 6, punkt 2</b>		
Kriterier/emner	Ansøgers oplysninger	Aarhus Kommunes bemærkninger
Den eksisterende og godkendte arealanvendelse	Se ansøgers oplysninger i ansøgnings-skemaet, herunder pkt. 24, 25 og 26	Arealet ligger i landzone og er i dag omfattet af landbrugspligt og er i Kommuneplan 2017 udpeget som skovrejsningsareal. Kommuneplanramme 36000LA fastlægger arealet som Bynært landskab, herunder rekreative formål og jordbrugsformål. Med mindre særlige forhold gør sig gældende, må der i området kun opføres eller indrettes bebyggelse, som er nødvendig for landbruget, skovbruget og gartnerierhvervet eller rekreative formål. Der skal sikres et sammenhængende færdselsnet for gående og cyklister. Andre arealanvendelser kan dog tillades placeret i området, hvis de er af uvæsentlig betydning for den primære anvendelse, og de i øvrigt efter en samlet vurdering af placeringsmulighederne mest hensigtsmæssigt kan placeres her. Projektet vurderes hermed at være i tråd med planlægningen.



3. september 2019  
Side 5 af 10

Naturressourcernes (herunder jordbund, jordarealer, vand og biodiversitet) relative rigdom, forekomst, kvalitet og regenereringskapacitet i området og dettes undergrund	Se ansøgers oplysninger i ansøgnings-skemaet, herunder pkt. 27 og 36	Indenfor arealet ligger der to moseområder med en tæt træagtig bevoksning og et mindre vandhul – der er ikke registreret bilag IV arter. Arealet ligger i et område med særligt drikkevand (OSD) og indenfor sårbart grundvandsområde. Kvaliteten af grundvandet vurderes højt og er vigtigt for drikkevandsforsyningen fra Truelsbjerg Vandværk
Det naturlige miljøes bæreevne med særlig opmærksomhed på følgende områder:		
i) vådområder, områder langs bredder, flodmundinger	Se ansøgers oplysninger i ansøgnings-skemaet, herunder pkt. 35	Der er mose og vandhuller i området. Skovrejsningen omfatter ikke de naturbeskyttede arealer, som fortsat ligger som lysåbne arealer. Ifm. høringen er der fra ejeren af matr. 12 f udtrykt bekymring for
ii) kystområder og havmiljøet	Se ansøgers oplysninger i ansøgnings-skemaet, herunder pkt. 28 og 35	Ikke relevant
iii) bjerg- og skovområder	Se ansøgers oplysninger i ansøgnings-skemaet, herunder pkt. 29	Der er ikke bjergområder i Aarhus Kommune.
iv) naturreservater og -parker	Se ansøgers oplysninger i ansøgnings-skemaet, herunder pkt. 34	Nærmeste natur- og vildtreservat er Norsminde Fjord og som ligger ca. 25 km fra projektområdet og vurderes dermed ikke at være påvirket.
v) områder, der er registreret eller fredet ved national lovgivning; Natura 2000-områder udpeget af medlemsstater i henhold til direktiv 92/43/EØF og	Se ansøgers oplysninger i ansøgnings-skemaet, herunder pkt. 25, 30, 31, 32, 33 og 34	Projektet ligger ca. 11 km fra nærmeste Natura 2000 område, som er Brabrand Sø med omgivelser (H233). Udpegningsgrundlaget for området er fem naturtyper: Næringsrig





3. september 2019  
Side 6 af 10

<p>direktiv 2009/147/EF</p>		<p>søer og vandhuller med flydeplanter eller store vandaks, rigkær, bøgeskov på muldbund, elle- og askeskov ved vandløb, søer og væld, samt egeskov og blandskove på mere eller mindre rig jordbund og tre arter: stor vandsalamander, damflagermus og odder.</p> <p>På grund af afstanden samt projektets karakter vurderes det konkrete projekt ikke at kunne påvirke udpegningsgrundlaget i Natura 2000 området væsentligt.</p> <p>Der er ikke registreret yngre- eller rasteområder for bilag IV-arter indenfor eller i nærområdet til den ansøgte etablering.</p>
<p>vi) områder, hvor det ikke er lykkedes — eller med hensyn til hvilke det menes, at det ikke er lykkedes — at opfylde de miljøkvalitetsnormer, der er fastsat i EU-lovgivningen, og som er relevante for projektet</p>	<p>Se ansøgers oplysninger i ansøgnings-skemaet, herunder pkt. 37</p>	<p>Der er ikke registreret jordforurening på arealerne eller øvrige overskridelser af miljøkvalitetsnormer som vurderes relevante for projektet.</p>
<p>vii) tæt befolkede områder</p>		<p>Arealet ligger i åbent land med spredt bebyggelse</p>
<p>viii) landskaber og lokaliteter af historisk, kulturel eller arkæologisk betydning</p>	<p>Se ansøgers oplysninger i ansøgnings-skemaet, herunder pkt. 28 og 33</p>	<p>Området indgår ikke i landskaber, som har en særlig udpegnings. Der ligger i områdets nordlige skel et beskyttet dige, som allerede i dag indgår i et levende hegn. Det vurde-</p>



		res ikke at stendiget vil blive påvirket af skovrejsningen.
--	--	---

3. september 2019  
Side 7 af 10

<b>3. Kendetegn ved den potentielle miljøpåvirkning, jf. bilag 6, punkt 3</b>			
Kriterier/emner	Aarhus Kommunes vurdering		Evt. uddybende bemærkninger
	Uvæsentlig/neutral påvirkning	Væsentlig påvirkning (pos./neg.)	
Indvirkningernes størrelsesorden og rumlige udstrækning (f.eks. geografisk område og antallet af personer, der forventes berørt)	x		Det samlede areal er på 6,5 ha og de tilplantede arealer vil kun udgøre 4 ha. Arealet ligger nord for nærmeste bebyggelse og vil dermed ikke påvirke disse med skygge etc. Et offentligt skovareal vil blive pålagt skovbyggelinje på 300 m. Det vurderes at de nærtliggende ejendomme allerede i dag er omfattet af skovbyggelinjer fra eksisterende skov. Arealet vil fremadrettet desuden kunne indgå i en rekreativ sammenhæng. Der er projektbeskrivelsen taget hensyn til at dræn på ejendommen fortsat skal sikre afvanding af ovenfor liggende arealer – bl.a. ved at dræn åbnes og at der ikke plantes skov ovenpå dræn.
Indvirkningens art	x		Projektet må forventes at få en positiv påvirkning ift. flora, fauna og beskyttelse af grundvand. Ligeledes vurderes projektet at have en positiv påvirkning på menneskers sundhed, men da der ikke er etableret stier



3. september 2019  
Side 8 af 10

			eller P-pladser vurderes området (også pga. sin begrænsede størrelse og beliggenhed) ikke at tiltrække mange gæster til skoven før skovarealet evt. kommer til at indgå i en større sammenhæng.
Indvirkningens grænseoverskridende karakter	x		Vurderes ikke relevant i denne sammenhæng
Indvirkningens intensitet og -kompleksitet	x		Der vurderes ikke at være en væsentlig indvirkning fra projektet.
Indvirkningens sandsynlighed	x		Tilplantning med skov og udtagning af landbrugsmæssig omdrift vil betyde, at arealet fremadrettet ikke gødskes. Arealet har allerede i dag været omfattet af sprøjteforbud i en længere årrække, da det er et kommunalt areal.
Indvirkningens forventede indtræden, varighed, hyppighed og reversibilitet	x		Da arealet udpeges som fredskovspligtigt areal og ligger indenfor udpeget skovrejsningsområde vil der forventeligt fremadrettet være skov på arealet.
Kumulationen af projektets indvirkninger med indvirkningerne af andre eksisterende og/eller godkendte projekter	x		Da projektet ligger tæt på eksisterende gammel højstammet skov (Lisbjerg Skov) og da der i området er mange levende hegn samt der på arealet er eksisterende natur med træbevoksning vurderes der at være en kumulativ effekt ift. forbedring af biodiversiteten i området.
Muligheden for reelt at begrænse indvirkning-	x		Der vurderes ikke at være behov for at begrænse



gerne			indvirkninger fra projektet, som vurderes at have en positiv effekt på beskyttelse af grundvand samt styrkelse af biodiversitet.
-------	--	--	--

3. september 2019  
Side 9 af 10

### Høring af berørte myndigheder

Aarhus Kommune har i forbindelse med den aktuelle sag udpeget og hørt følgende berørte myndigheder, jf. miljøvurderingslovens § 35, stk. 1, nr. 1:

- Miljøstyrelsen
- Landbrugsstyrelsen

Aarhus Kommune har ikke modtaget bemærkninger fra de hørte myndigheder.

### Partshøring

Aarhus Kommune har i forbindelse med sagen foretaget høring af følgende parter, der efter kommunens vurdering kan have en væsentlig, individuel interesse i sagens udfald:

- Tilgrænsende naboejendomme til projektområdet

Allan Jensen har den 1. september 2019 svaret ” *Jeg ønsker ikke at der plantes skov eftersom at der er dræn fra min matrikel 12f og ind på matrikel 39c og der ikke fra Århus Kommune er stillet garanti for at disse vedligeholdes. Disse dræn er blevet lagt da matriklen 39c hørte under min ejendom.* ”

Vand og Natur er anmodet om bemærkninger til høringssvaret og har svaret: ” *Vi er bekendt med drænene på ejendommen. Det er hensigten at dræn åbnes og løber frit på ejendommen. Der skal imidlertid ansøges om tilladelse til vandløbsregulering for at det kan realiseres. Det er i øvrigt ikke tilladt ifølge Vandløbsloven at plante ovenpå dræn eller rørlagte vandløb. I henhold til samme lovgivning har vi som lodsejer pligt til at sikre afvandingen fra opstrøms liggende ejendomme.* ”

Bemærkningerne er indgået i den samlede vurdering af, om projektet er omfattet af krav om miljøvurdering og tilladelse.



### **Vurdering**

Aarhus Kommune vurderer på baggrund af overstående, at projektet ikke vil få en væsentlig indvirkning på miljøet og derved kan gennemføres uden miljøvurdering og tilladelse. Ved vurderingen er der særlig lagt vægt på:

- At skovrejsningen sker indenfor et område der er udpeget til positiv skovrejsning i Kommuneplan 2017,
- At skovrejsningen ikke påvirker Natura 2000-områder eller yngle- og rasteområde for bilag IV arter og
- At det indenfor projektområdet forudsættes, at der kan ske en fortsat afvanding af ovenfor liggende arealer.

3. september 2019

Side 10 af 10

## Bilag 1

### Ansøgningskema

Nedenstående skema angiver de oplysninger, som skal indgives til myndighederne ved ansøgning af projekter, der er omfattet af lovens bilag 2, jf. lovens § 21. Bygherren skal, hvor det er relevant for ansøgningen om det konkrete projekt, tage hensyn til kriterierne i lovens bilag 6, når skemaet udfyldes. Såfremt der allerede foreligger oplysninger om de indvirkninger, projektet kan forventes at få på miljøet, medsendes disse oplysninger. Skemaet finder ikke anvendelse for sager, der behandles af Naturstyrelsen og Energistyrelsen. Skemaets oplysningskrav er vejledende og fastsat under hensyntagen til kriterierne i lovens bilag 5.

Basisoplysninger	Tekst	
Projektbeskrivelse (kan vedlægges)	Skovrejsning ved Trige, Aarhus N. Der tilplantes med hjemmehørende træarter i tre separate afgrænsninger på i alt 4 ha med bryn ud mod Randersvej og mod de åbne partier. Den centrale del samt de eksisterende §3-beskyttede vandhuller og mose efterlades lysåbent. Der etableres ikke parkeringsplads eller permanente stisystemer i området.	
Navn, adresse, telefonnr. og e-mail på bygherre	TEKNIK OG MILJØ Plan og Miljø, Aarhus Kommune Karen Blixens Boulevard 7 8220 Brabrand Att. Peter Søgaard Direkte telefon: 89 40 40 38 E-mail: psog@aarhus.dk	
Navn, adresse, telefonnr. og e-mail på kontaktperson		
Projektets adresse, matr. nr. og ejerlav. For havbrug angives anlæggets geografiske placering angivet ved koordinater for havbrugets 4 hjørneafmærkninger i bredde/længde (WGS-84 datum).	39c, Ølsted by, Ølsted 38a, Trige by, Trige	
Projektet berører følgende kommune eller kommuner (omfatter såvel den eller de kommuner, som projektet er placeret i, som den eller de kommuner, hvis miljø kan tænkes påvirket af projektet)	Aarhus Kommune	
Oversigtskort i målestok eks. 1:50.000 – Målestok angives. For havbrug angives anlæggets placering på et søkort.	Kort vedhæftet	
Kortbilag i målestok 1:10.000 eller 1:5.000 med indtegnning af anlægget og projektet (vedlægges dog ikke for strækningsanlæg).	Målestok angives:	
Forholdet til VVM reglerne	<b>Ja</b>	<b>Nej</b>
Er projektet opført på bilag 1 til lov om miljøvurdering af planer og programmer og konkrete projekter (VVM).	<input checked="" type="checkbox"/>	Hvis ja, er der obligatorisk VVM-pligtigt. Angiv punktet på bilag 1:
Er projektet opført på bilag 2 til lov om miljøvurdering af planer og programmer og af konkrete projekter (VVM).	<input checked="" type="checkbox"/>	Hvis ja, angiv punktet på bilag 2:
Projektets karakteristika	Tekst	
1. Hvis bygherren ikke er ejer af de arealer, som projektet omfatter angives navn og adresse på de eller den pågældende ejer, matr. nr. og ejerlav		
2. Arealanvendelse efter projektets realisering. Det fremtidige samlede bebyggede areal i m <sup>2</sup> Det fremtidige samlede befæstede areal i m <sup>2</sup> Nye arealer, som befæstes ved projektet i m <sup>2</sup>	Kommunal Fredskov	
3. Projektets areal og volumenmæssige udformning	5,6ha skov	

Er der behov for grundvandssænkning i forbindelse med projektet og i givet fald hvor meget i m Projektets samlede grundareal angivet i ha eller m <sup>2</sup> Projektets bebyggede areal i m <sup>2</sup> Projektets nye befæstede areal i m <sup>2</sup> Projektets samlede bygningsmasse i m <sup>3</sup> Projektets maksimale bygningshøjde i m Beskrivelse af omfanget af eventuelle nedrivningsarbejder i forbindelse med projektet		
4. Projektets behov for råstoffer i anlægsperioden Råstofforbrug i anlægsperioden på type og mængde: Vandmængde i anlægsperioden Affaldstype og mængder i anlægsperioden Spildevand til renseanlæg i anlægsperioden Spildevand med direkte udledning til vandløb, søer, hav i anlægsperioden Håndtering af regnvand i anlægsperioden Anlægsperioden angivet som mm/åå – mm/åå	Ikke relevant	
<b>Projektets karakteristika</b>	<b>Tekst</b>	
5. Projektets kapacitet for så vidt angår flow ind og ud samt angivelse af placering og opbevaring på kortbilag af råstoffet/produktet i driftsfasen: Råstoffer – type og mængde i driftsfasen Mellemprodukter – type og mængde i driftsfasen Færdigvarer – type og mængde i driftsfasen Vandmængde i driftsfasen	Ikke relevant	
6. Affaldstype og årlige mængder, som følge af projektet i driftsfasen: Farligt affald: Andet affald: Spildevand til renseanlæg: Spildevand med direkte udledning til vandløb, sø, hav: Håndtering af regnvand:	Ikke relevant	
<b>Projektets karakteristika</b>	<b>Ja</b> <b>Nej</b> <b>Tekst</b>	
7. Forudsætter projektet etablering af selvstændig vandforsyning?	<input checked="" type="checkbox"/> <input type="checkbox"/>	
8. Er projektet eller dele af projektet omfattet af standardvilkår eller en branchebekendtgørelse?	<input type="checkbox"/> <input checked="" type="checkbox"/>	Hvis »ja« angiv hvilke. Hvis »nej« gå til punkt 10
9. Vil projektet kunne overholde alle de angivne standardvilkår eller krav i branchebekendtgørelsen?	<input checked="" type="checkbox"/> <input type="checkbox"/>	Hvis »nej« angives og begrundes hvilke vilkår, der ikke vil kunne overholdes.
10. Er projektet eller dele af projektet omfattet af BREF-dokumenter?	<input type="checkbox"/> <input checked="" type="checkbox"/>	Hvis »ja« angiv hvilke. Hvis »nej« gå til pkt. 12.
11. Vil projektet kunne overholde de angivne BREF-dokumenter?	<input checked="" type="checkbox"/> <input type="checkbox"/>	Hvis »nej« angives og begrundes hvilke BREF-dokumenter, der ikke vil kunne overholdes.
12. Er projektet eller dele af projektet omfattet af BAT-konklusioner?	<input type="checkbox"/> <input checked="" type="checkbox"/>	Hvis »ja« angiv hvilke. Hvis »nej« gå til punkt 14.
<b>Projektets karakteristika</b>	<b>Ja</b> <b>Nej</b> <b>Tekst</b>	
13. Vil projektet kunne overholde de angivne BAT-konklusioner?	<input checked="" type="checkbox"/> <input type="checkbox"/>	Hvis »nej« angives og begrundes hvilke BAT-konklusioner, der ikke vil kunne overholdes.
14. Er projektet omfattet af en eller flere af Miljøstyrelsens vejledninger eller bekendtgørelser om støj eller eventuelt lokalt fastsatte støjgrænser?	<input type="checkbox"/> <input checked="" type="checkbox"/>	Hvis »ja« angives navn og nr. på den eller de pågældende vejledninger eller bekendtgørelser. Hvis »nej« gå til pkt. 17.
15. Vil anlægsarbejdet kunne overholde de eventuelt lokalt fastsatte vejledende grænseværdier for støj og vibrationer?	<input checked="" type="checkbox"/> <input type="checkbox"/>	Hvis »nej« angives overskridelsens omfang og begrundelse for overskridelsen
16. Vil det samlede projekt, når anlægsarbejdet er udført, kunne overholde de vejledende grænseværdier for støj og vibrationer?	<input checked="" type="checkbox"/> <input type="checkbox"/>	Hvis »nej« angives overskridelsens omfang og begrundelse for overskridelsen

17. Er projektet omfattet Miljøstyrelsens vejledninger, regler og bekendtgørelser om luftforurening?		x	Hvis »ja« angives navn og nr. på den eller de pågældende vejledninger, regler eller bekendtgørelser. Hvis »nej« gå til pkt. 20.
18. Vil anlægsarbejdet kunne overholde de vejledende grænseværdier for luftforurening?	x		Hvis »Nej« angives overskridelsens omfang og begrundelse for overskridelsen.
19. Vil det samlede projekt, når anlægsarbejdet er udført, kunne overholde de vejledende grænseværdier for luftforurening?	x		Hvis »Nej« angives overskridelsens omfang og begrundelse for overskridelsen.
20. Vil projektet give anledning til støvgener eller øgede støvgener I anlægsperioden? I driftsfasen?		x	Hvis »ja« angives omfang og forventet udbredelse.
<b>Projektets karakteristika</b>	<b>Ja</b>	<b>Nej</b>	<b>Tekst</b>
21. Vil projektet give anledning til lugtgener eller øgede lugtgener I anlægsperioden? I driftsfasen?		x	Hvis »ja« angives omfang og forventet udbredelse.
22. Vil anlægget som følge af projektet have behov for belysning som i aften og nattimer vil kunne oplyse naboarealer og omgivelserne I anlægsperioden? I driftsfasen?		x	Hvis »ja« angives og begrundes omfanget.
23. Er anlægget omfattet af risikobekendtgørelsen, jf. bekendtgørelse om kontrol med risikoen for større uheld med farlige stoffer nr. 372 af 25. april 2016?		x	
<b>Projektets placering</b>	<b>Ja</b>	<b>Nej</b>	<b>Tekst</b>
24. Kan projektet rummes inden for lokalplanens generelle formål?	x		Hvis »nej«, angiv hvorfor:
25. Forudsætter projektet dispensation fra gældende bygge- og beskyttelseslinjer?		x	Hvis »ja« angiv hvilke:
26. Indebærer projektet behov for at begrænse anvendelsen af naboarealer?		x	
27. Vil projektet kunne udgøre en hindring for anvendelsen af udlagte råstofområder?		x	
28. Er projektet tænkt placeret indenfor kystnærhedszonen?		x	
<b>Projektets placering</b>	<b>Ja</b>	<b>Nej</b>	<b>Tekst</b>
29. Forudsætter projektet rydning af skov? (skov er et bevokset areal med træer, som danner eller indenfor et rimeligt tidsrum ville danne sluttet skov af højstammede træer, og arealet er større end 1/2 ha og mere end 20 m bredt.)			Skovrejsning
30. Vil projektet være i strid med eller til hinder for realiseringen af en rejst fredningssag?			
31. Afstanden fra projektet i luftlinje til nærmeste beskyttede naturtype i henhold til naturbeskyttelseslovens § 3.			Der forefindes #3-beskyttet mose og vandhul på arealet. I forhold til solindstråling til vandhul fra syd, holdes en afstand på 20m fra skovbryn til vandkant
32. Er der forekomst af beskyttede arter og i givet fald hvilke?		x	
33. Afstanden fra projektet i luftlinje til nærmeste fredede område.			Kirkeindsigtlinje ved Trige Kirke- afstand ca 900m
34. Afstanden fra projektet i luftlinje til nærmeste internationale naturbeskyttelsesområde (Natura 2000-områder, habitatområder, fuglebeskyttelsesområder og Ramsarområder).			Nærmeste naturfredede område er Brabrandsøen, der ligger i en afstand af 11km
35. Vil projektet medføre påvirkninger af overfladevand eller grundvand, f.eks. i form af udledninger til eller fysiske ændringer af vandområder eller grundvandsforekomster?		x	Hvis »ja« angives hvilken påvirkning, der er tale om.



36. Er projektet placeret i et område med særlige drikkevandinteresser?	x		Skovrejsningen har til formål at beskytte drikkevandsinteresserne
37. Er projektet placeret i et område med registreret jordforurening?		x	
38. Er projektet placeret i et område, der i kommuneplanen er udpeget som område med risiko for oversvømmelse.		x	
39. Er projektet placeret i et område, der, jf. oversvømmelsesloven, er udpeget som risikoområde for oversvømmelse?		x	
<b>Projektets placering</b>	<b>Ja</b>	<b>Nej</b>	<b>Tekst</b>
40. Er der andre lignende anlæg eller aktiviteter i området, der sammen med det ansøgte må forventes at kunne medføre en øget samlet påvirkning af miljøet (Kumulative forhold)?		x	
41. Vil den forventede miljøpåvirkning kunne berøre nabolande?		x	
42. En beskrivelse af de tilpasninger, ansøger har foretaget af projektet inden ansøgningen blev indsendt og de påtænkte foranstaltninger med henblik på at undgå, forebygge, begrænse eller kompensere for væsentlige skadelige virkninger for miljøet?			

43. Undertegnede erklærer herved på tro og love rigtigheden i de oplysninger, der er angivet i skemaet.

Dato: 12. juli 2019 Bygherre/anmelder: \_\_\_\_\_



### Vejledning

Skemaet udfyldes af bygherren eller dennes rådgiver baseret på bygherrens viden om eget projekt sammenholdt med de oplysninger og vejledninger, der henvises til i skemaet. Det forudsættes således, at bygherren eller dennes rådgiver er fortrolig med den miljølovgivning, som projektet omfattes af. Bygherren skal ikke gennem præcise beregninger angive projektets forventede påvirkninger men alene tage stilling til overholdelsen af vejledende grænseværdier og angive miljøforhold baseret på de oplysninger, der kan hentes på offentlige hjemmesider.

Farverne »rød/gul/grøn« angiver, hvorvidt det pågældende tema kan antages at kunne medføre, at projektet vurderes at kunne påvirke miljøet væsentligt og dermed være VVM-pligtigt. »Rød« angiver en stor sandsynlighed for VVM-pligt og »grøn« en minimal sandsynlighed for VVM-pligt. Hvis feltet er sort, kan spørgsmålet ikke besvares med ja eller nej. VVM-pligten afgøres dog af VVM-myndigheden. I de fleste tilfælde vil kommunen være VVM-myndighed.

Bygherres eller dennes rådgivers udfyldelse af skemaet er omfattet af straffelovens § 161 om strafansvar ved afgivelse af urigtige oplysninger til en offentlig myndighed.

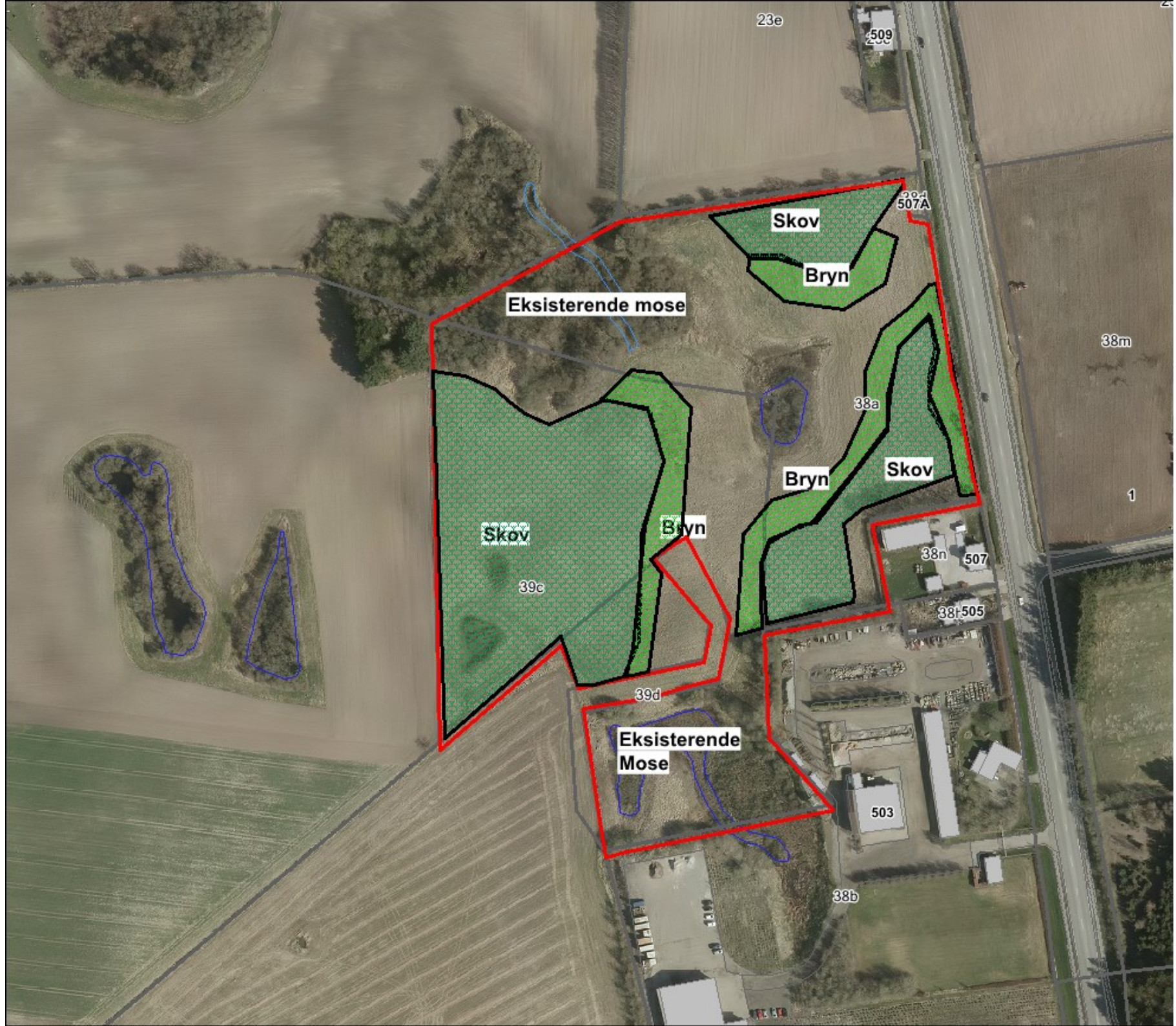

23e

509

507A

Skov

Bryn

Eksisterende mose

38m

38a

Bryn

Skov

Skov

Bryn

38n

507

39c

38f505

Eksisterende Mose

39d

503

38b



Trige

Pannerup

Trige Skov

Elev

Lisbjerg Skov

Ølsted

Nye



11 km

10 km

9 km

Søndergård

Spiagergård

Johannehøj

Høgemose

Birkelund

Langagergård

Hågensgård

Kalmusgård

Alstrupgård

Truelsbjerg

Elmelund

Kongsbjerg

Kongsgård

84

Kongsbakke

Holmgård

Frederiksminde

Julianeyst

Vesterlund

88

Høgebjerg

70

Alshøj

63

Ravnbakke

Tesgård

Nørre-  
skov

Skårupg

Ørnstrup Høj

Enggård

Ring

Radisevej

Nye Trossvej

Pultervej

Lehøjsgård

# ANMELDELSE/ANSØGNING OM SKOVETABLERING

Undertegnede ønsker at etablere skov på arealet angivet på bilag 1, i henhold til bekendtgørelse om jordressourcens anvendelse til dyrkning og natur §§ 8 - 9.

	Ejer:	Anmelder:
Navn	Arealudvikling og Almene boliger	Peter Søgaard, Vand og Natur
Evt. virksomhed/organisation	Aarhus Kommune	Aarhus Kommune
Vej	Karen Blixens Boulevard 7	Karen Blixens Boulevard 7
Postnummer og by	8220 Brabrand	8220 Brabrand
Tlf.		89 40 40 38

## Arealoplysninger:

Ejerlav	Ølsted By, Ølsted og Trige By, Trige	
Matrikelnummer	39c og 38a	
Kommune	Aarhus Kommune	
Arealets størrelse (ha)	5,6	
Seneste år for jordbehandling samt sprøjtning/gødskning	2019	
Arealets nuværende funktion (f.eks. dyrket, udyrket)	Høslæt	
Arealet er udpeget som <u>uønsket</u> skovrejsnings-område	JA <input type="checkbox"/>	NEJ <input checked="" type="checkbox"/>

<b>Begrundelse for, samt beskrivelse af aktivitet:</b>
Drikkevandsinteresser, beskyttelse af grundvandet.

**HUSK at vedlægge kopi af markblok-kort eller luftfoto med tydelig angivelse af areal**

## Underskrift:

Ejer: Dato: 1/8-19 Underskrift: Peter Chr. Trolle  
Ardeledersleder

Anmelder: Dato: Underskrift: Peter Søgaard

Anmeldelse samt kortbilag sendes til den kommune, hvori det ønskede areal er beliggende.